

**ISTITUTO COMPRENSIVO
"Severino Fabriani"
SPILAMBERTO (MO)**



Scuola dell'Infanzia "Don Bondi" Spilamberto - Scuola dell'Infanzia "G. Rodari" S.Vito
Scuola Primaria "G. Marconi" Spilamberto - Scuola Primaria "C. Trenti" S.Vito
Scuola Secondaria di 1° grado "S. Fabriani" Spilamberto
Viale Marconi, 6 - 41057 SPILAMBERTO (MODENA)

Tel. 059 - 784188 Fax 059-783463 - Codice Fiscale 80010130369

E-mail: moic81800t@istruzione.it PEC: moic81800t@pec.istruzione.it sito web: www.icfabriani.edu.it

RELAZIONE ILLUSTRATIVA

ALLEGATA

AL CONTO CONSUNTIVO ESERCIZIO FINANZIARIO 2025

redatta ai sensi dell'art. 23
comma 1 del D.l. n. 129/2018

PREMESSA

Con la presente relazione, il Dirigente Scolastico e la D.S.GA. dell'Istituto Comprensivo "S. Fabriani" di Spilamberto, ai sensi dell' art. 23 del D.I. 129/2018, illustrano l'andamento della gestione dell'Istituzione Scolastica e i risultati conseguiti in relazione agli obiettivi programmati.

La relazione viene redatta evidenziando le finalità e le voci di spesa a cui sono stati destinati i fondi acquisiti con il contributo volontario delle famiglie, anche ai sensi dell'articolo 1, commi 145 e seguenti della legge n. 107/2015 e quelli reperiti ai sensi dell'art. 43, comma 5.

Il Conto Consuntivo, unitamente alla relazione, viene quindi sottoposto all'esame dei Revisori dei Conti, prima di essere trasmesso al Consiglio di Istituto.

La relazione si propone lo scopo di illustrare analiticamente le risultanze della gestione a consuntivo del Programma Annuale dell'E.F. 2025, approvato dal Consiglio d'Istituto con delibera n. 6 nella seduta del 12/12/2024. Il Programma Annuale dell'E.F. 2025 ha acquisito il parere favorevole di regolarità contabile dei Revisori dei Conti in data 15/01/2025 verbale n. 2025/001.

A differenza del programma annuale volto a effettuare una stima delle risorse a disposizione e della loro destinazione, il conto consuntivo mostra come l'attività gestionale sia stata effettivamente esercitata. Si tratta, pertanto, di una cristallizzazione di ciò che è stato e non di ciò che sarà.

Il Conto Consuntivo nella scuola "autonoma" costituisce lo specchio della gestione annuale complessiva in quanto rendiconta le operazioni contabili effettuate e relaziona sui risultati conseguiti nel quadro degli obiettivi fissati dal Piano Triennale dell'Offerta Formativa e dei principi generali stabiliti dalla legge che connotano la gestione amministrativa di una Pubblica Amministrazione.

Per l'esercizio finanziario 2025, con le risorse a disposizione si è cercato, in generale, di:

- perseguire le finalità istituzionali della scuola secondo i criteri di efficienza, efficacia ed economicità;
- predisporre un'offerta formativa ampia e qualificata, rispondente il più possibile agli specifici bisogni formativi dell'utenza per favorire il successo formativo di tutti gli alunni;
- attuare interventi adeguati nei riguardi delle diversità;
- incoraggiare l'apprendimento collaborativo;
- promuovere la consapevolezza del proprio modo di apprendere;
- migliorare la qualità del servizio scolastico;
- valorizzare le diverse professionalità esistenti all'interno dell'istituto;
- garantire una corretta trasparenza amministrativa;
- proseguire con l'attuazione del piano digitale di "dematerializzazione" dell'azione amministrativa.

Il conto consuntivo, così come indicato dall'art. 22 del D.I. 129/2018, si compone di:

- Conto finanziario: riepiloga i dati contabili risultanti dalle registrazioni d'Entrata e di Spesa del Programma Annuale, rilevando lo stato di attuazione dei fondi in rapporto alle attività ed ai progetti ed individua la destinazione delle risorse;
- Conto del patrimonio: che evidenzia la consistenza degli elementi patrimoniali attivi e passivi della scuola all'inizio e al termine dell'esercizio con le relative variazioni apportate, oltre al totale complessivo dei debiti e dei crediti risultanti alla fine dell'esercizio finanziario.

Ad esso sono allegati:

- a) l'elenco dei residui attivi e passivi, con l'indicazione del nome del debitore o del creditore, della causale del credito o del debito e del loro ammontare;
- b) la situazione amministrativa che dimostra il fondo di cassa all'inizio dell'esercizio, le somme riscosse e quelle pagate, tanto in conto competenza quanto in conto residui e il fondo di cassa alla chiusura dell'esercizio, il totale complessivo delle somme rimaste da riscuotere (residui attivi) e di quelle rimaste da pagare (residui passivi) nonché l'avanzo o il disavanzo di amministrazione;
- c) il prospetto delle spese per il personale e per i contratti d'opera;
- d) il rendiconto delle singole attività e dei singoli progetti;
- e) il rendiconto dell'eventuale azienda agraria o speciale (non previsto per la nostra scuola);
- f) il rendiconto delle eventuali attività di vendita di beni e di servizi a favore di terzi (non previsto per la nostra scuola);
- g) il rendiconto dell'eventuale convitto annesso (non previsto per la nostra scuola).

Il Conto Consuntivo si compone dei seguenti modelli:

- Modello H – Conto Finanziario
- Modelli I – Rendiconto attività e progetti
- Modello J - Situazione amministrativa definitiva
- Modello K - Conto del Patrimonio
- Modello L - Elenco residui attivi e passivi
- Modello M - Prospetto delle Spese per il personale
- Modello N - Riepilogo per aggregato di entrata e tipologia di spesa

La relazione vuole rendere conto in modo “accessibile” e “trasparente” della gestione della nostra scuola e dei risultati conseguiti in rapporto agli obiettivi programmati e viene illustrata con la seguente articolazione:

1. dimensione e complessità dell'Istituzione Scolastica;
2. andamento della gestione dell'Istituzione Scolastica;
3. riassunto delle fonti di finanziamento a disposizione della scuola nell' E.F. 2025;
4. riassunto delle spese effettuate nell' E.F. 2025;
5. risultati conseguiti in relazione agli obiettivi;
6. risultanze contabili del conto consuntivo dell' E.F. 2025;
7. conclusioni.

1. DIMENSIONE E COMPLESSITA' DELL'ISTITUZIONE SCOLASTICA

L'Istituto Comprensivo "S. Fabriani" di Spilamberto comprende:

1. Sede degli uffici di segreteria dell'Istituto Comprensivo "S. Fabriani" – viale Marconi n. 4/6 Spilamberto (MO);
2. Scuola secondaria di primo grado "S. Fabriani" presso la sede - viale Marconi n. 4/6 Spilamberto (MO);
3. Scuola primaria "Marconi" – viale Marconi n. 4/6 Spilamberto (MO);
4. Scuola dell'infanzia "Don Bondi" – via Colombo n. 10 Spilamberto (MO);
5. Scuola primaria "Trenti" – via Belvedere n. 52/54 San Vito di Spilamberto (MO);
6. Scuola dell'infanzia "Rodari" – via Belvedere n. 52/54 San Vito di Spilamberto (MO).

La popolazione scolastica, dell' a.s. 2025/2026, rilevata alla data odierna, è così costituita:

SCUOLA DELL'INFANZIA

Numero sezioni con orario ridotto (a)	Numero sezioni con orario normale (b)	Totale sezioni (c=a+b)	Bambini iscritti al 1° settembre	Bambini frequentanti sezioni con orario ridotto (d)	Bambini frequentanti sezioni con orario normale (e)	Totale bambini frequentanti (f=d+e)	Di cui diversamente abili	Media bambini per sezione (f/c)
0	10	10	201	0	204	204	7	20,40

SCUOLA PRIMARIA E SECONDARIA DI I^ GRADO

	Numero classi funzionanti con 24 ore (a)	Numero classi funzionanti a tempo normale (da 27 a 34 ore) (b)	Numero classi funzionanti a tempo pieno /prolungato (40/36 ore) (c)	Totale classi (d=a+b+c)	Alunni iscritti al 1° settembre (e)	Alunni frequentati classi funzionanti con 24 ore (f)	Alunni frequentanti classi funzionanti a tempo normale (da 27 a 34 ore) (g)	Alunni frequentanti classi funzionanti a tempo pieno /prolungato (40/36 ore) (h)	Totale alunni frequentanti (i=f+g+h)	Di cui diversamente abili	Differenza tra alunni iscritti al 1° settembre e alunni frequentanti (l=e-i)	Media alunni per classe (i/d)
Prime	0	0	5	5	91	0	0	91	91	7	0	18,20
Seconde	0	0	5	5	103	0	0	102	102	5	-1	20,40
Terze	0	0	5	5	111	0	0	114	114	7	+3	22,80
Quarte	0	1	5	6	125	0	15	107	122	11	-3	20,33
Quinte	0	1	4	5	113	0	22	91	113	9	0	22,60
Pluriclassi	0	0	0	0	0	0	0	0	0	0	0	0
Totale	0	2	24	26	543	0	37	505	542	39	-1	20,85
Prime	0	5	0	5	123	0	122	0	122	12	-1	24,40
Seconde	0	5	0	5	122	0	119	0	119	5	-3	23,80
Terze	0	5	0	5	119	0	118	0	118	6	-1	23,60
Totale	0	15	0	15	364	0	359	0	359	23	-5	23,93

Il personale della scuola a.s. 2025/2026:

La funzione di Dirigente è svolta da un Dirigente Scolastico titolare.

La situazione del personale Docente e ATA in servizio, con riferimento alla data odierna, è la seguente:

DIRIGENTE SCOLASTICO	1
	NUMERO
<i>N.B. in presenza di cattedra o posto esterno il docente va rilevato solo dalla scuola di titolarità del posto</i>	
Insegnanti titolari a tempo indeterminato full-time	80
Insegnanti titolari a tempo indeterminato part-time	5
Insegnanti titolari di sostegno a tempo indeterminato full-time	11
Insegnanti titolari di sostegno a tempo indeterminato part-time	0
Insegnanti su posto normale a tempo determinato con contratto annuale	7
Insegnanti di sostegno a tempo determinato con contratto annuale	4
Insegnanti a tempo determinato con contratto fino al 30 Giugno	6
Insegnanti di sostegno a tempo determinato con contratto fino al 30 Giugno	21
Insegnanti di religione a tempo indeterminato full-time	1
Insegnanti di religione a tempo indeterminato part-time	1
Insegnanti di religione incaricati annuali	3
Insegnanti su posto normale con contratto a tempo determinato su spezzone orario	5
Insegnanti di sostegno con contratto a tempo determinato su spezzone orario	3
TOTALE PERSONALE DOCENTE	147
Si segnala n. 1 unità di personale Docente collocata permanentemente fuori ruolo ed utilizzata su progetto negli uffici di segreteria e/o a supporto delle attività funzionali alla didattica.	
<i>N.B. il personale ATA va rilevato solo dalla scuola di titolarità del posto</i>	
	NUMERO
Direttore dei Servizi Generali ed Amministrativi	1
Direttore dei Servizi Generali ed Amministrativi a tempo determinato	0
Coordinatore Amministrativo e Tecnico e/o Responsabile amministrativo	0
Assistenti Amministrativi a tempo indeterminato	4
Assistenti Amministrativi a tempo determinato con contratto annuale	2
Assistenti Amministrativi a tempo determinato con contratto fino al 30 Giugno	0
Assistenti Tecnici a tempo indeterminato	0
Assistenti Tecnici a tempo determinato con contratto annuale	0
Assistenti Tecnici a tempo determinato con contratto fino al 30 Giugno	0
Collaboratori scolastici dei servizi a tempo indeterminato	0
Collaboratori scolastici a tempo indeterminato	12
Collaboratori scolastici a tempo determinato con contratto annuale	3
Collaboratori scolastici a tempo determinato con contratto fino al 30 Giugno	5
Personale altri profili (guardarobiere, cuoco, infermiere) a tempo indeterminato	0
Personale altri profili (guardarobiere, cuoco, infermiere) a tempo determinato con contratto annuale	0
Personale altri profili (guardarobiere, cuoco, infermiere) a tempo determinato con contratto fino al 30 Giugno	0
Personale ATA a tempo indeterminato part-time	1
TOTALE PERSONALE ATA	28

Si segnala n. 1 collaboratrice scolastica in assegnazione provvisoria collocata permanentemente fuori ruolo ed utilizzata a supporto degli uffici di segreteria.

Si segnala la presenza di n. 1 Assistente Tecnico a TD in servizio per 6/36 ore e gestito da altra scuola capofila.

Non si rilevano unità di personale estraneo all'amministrazione che espleta il servizio di pulizia degli spazi e dei locali ivi compreso quello beneficiario delle disposizioni del decreto interministeriale 20 aprile 2001, n. 65.

2.ANDAMENTO DELLA GESTIONE DELL'ISTITUZIONE SCOLASTICA

Il conto consuntivo dell'esercizio finanziario 2025, completo di tutti i documenti previsti dal D.I. 129/2018, è stato predisposto e consegnato al Dirigente Scolastico, dalla D.S.G.A. con comunicazione Prot. n. 1368 VI.3 del 18/02/2026.

La gestione del programma annuale si è realizzata attraverso le operazioni amministrative e contabili di entrata e di spesa.

La modalità di gestione amministrativo-contabile prevista dal D.I. 129/2018 ha consentito una gestione flessibile del programma annuale.

Tale flessibilità si è concretizzata nella possibilità di modificare, nel corso dell'anno, il programma stesso per armonizzare l'attività didattica che si andava sviluppando nell'anno scolastico con quella finanziaria, legata invece all'anno solare.

E' stato inoltre possibile, in itinere, tener conto di tutte le variazioni rese necessarie per realizzare i progetti e le attività inserite nel piano dell'offerta formativa.

Si è proceduto con relazione, prot. n. 5761 VI.3 del 16/06/2025, redatta in collaborazione tra Dirigente Scolastico e DSGA, alla verifica sullo stato di attuazione del Programma Annuale elaborata ai sensi dell'art. 10 comma 2 del D.I. 129/2018.

La verifica è stata approvata dal Consiglio d'Istituto con delibera n. 6 del 19/06/2025 prot. n. 5903 II.1 del 19/06/2025.

Successivamente alla formulazione del programma annuale, nel corso dell'esercizio finanziario 2025, sono intervenute le sottoelencate variazioni d'entrata e di spesa, in aumento o in diminuzione, tutte regolarmente approvate dal Consiglio d'Istituto:

- a.s. 2024/2025 Decreto del Dirigente Scolastico prot. n. 5745 VI.3 del 16/06/2025 Delibera prot. n. 5902 II.1 del 19/06/2025 C.d.I. del 19/06/2025;
- a.s. 2024/2025 Decreto del Dirigente Scolastico prot. n. 5746 VI.3 del 16/06/2025 Delibera prot. n. 5901 II.1 del 19/06/2025 C.d.I. del 19/06/2025;
- a.s. 2025/2026 Decreto del Dirigente Scolastico prot. n. 8738 VI.3 del 21/10/2025 Delibera prot. n. 8786 II.1 del 22/10/2025 C.d.I. del 21/10/2025;
- a.s. 2025/2026 Decreto del Dirigente Scolastico prot. n. 9967 VI.3 del 27/11/2025 Delibera prot. n. 10018 II.1 del 28/11/2025 C.d.I. del 27/11/2025;
- a.s. 2025/2026 si è inoltre proceduto ad assestare le entrate al 31/12/2025 ai sensi dell'art. 10 comma 6 D.I. 129/2018, Decreto del Dirigente Scolastico prot. n. 10822 VI.3 del 30/12/2025 da portare in Consiglio di Istituto.

L'attuazione delle attività e dei progetti programmati nell'E.F. 2025, diretta conseguenza del Piano Triennale dell'Offerta Formativa della scuola, approvato dal C.d.I., è stata realizzata in maniera soddisfacente rispetto agli obiettivi previsti in termini di efficienza ed efficacia in rapporto ai mezzi finanziari a disposizione della scuola.

La programmazione delle spese, per attività e progetti, è risultata conforme agli obiettivi formativi della scuola per quel che riguarda le scelte metodologiche, organizzative e didattiche e congrua rispetto alla dimensione e complessità dell'Istituzione scolastica.

Si riportano gli indici finanziari sull'andamento della gestione dell'Istituzione Scolastica - ENTRATE:

DESCRIZIONE INDICE		COSTRUZIONE	DATI	INDICE
indice di dipendenza dalle risorse trasferite dallo Stato	indicatore dei trasferimenti statali	Aggregato 3 / totale degli accertamenti	43.161,18 : 150.209,25	0,29
indice di autonomia finanziaria	indica la capacità di reperimento di risorse proprie e autonome	Aggregato 6 + aggregato 11 + aggregato 12 / totale degli accertamenti	56.751,45 : 150.209,25	0,38
indice di dipendenza dalle risorse trasferite da Enti pubblici locali	indicatore dei contributi degli Enti Locali	Aggregato 5 / totale degli accertamenti	50.296,62 : 150.209,25	0,33
indice dei residui attivi	indica il rapporto tra gli accertamenti non riscossi sul totale degli accertamenti dell'esercizio di competenza	somme non riscosse / somme accertate	8.140,00 : 150.209,25	0,05
indice di smaltimento dei residui attivi	indica il rapporto tra le riscossioni in conto residui ed i residui attivi iniziali	residui attivi riscossi comprese eventuali radiazioni / residui attivi iniziali	49.333,26 : 267.062,55	0,18

Dall'esame dei suddetti indici, risulta che la scuola ha ricevuto nel 2025 il 29% delle risorse dallo Stato, non ha ricevuto contributi dalla Comunità Europea, il 33% dalle Amministrazioni Locali e da altre Istituzioni Pubbliche (Comune e Unione Terre di Castelli) e l'38% dai privati o altre entrate (contributo dei genitori, Fondazione di Vignola, Privati e altre entrate residuali) pari ad una autonomia finanziaria del 71%.

Gli accertamenti dell'E.F. 2025 non riscossi corrispondono al 5% degli accertamenti totali ed è stato incassato il 18% dei residui attivi iniziali.

Si riportano di seguito anche le rappresentazioni grafiche di alcuni indicatori di Bilancio per le Entrate:

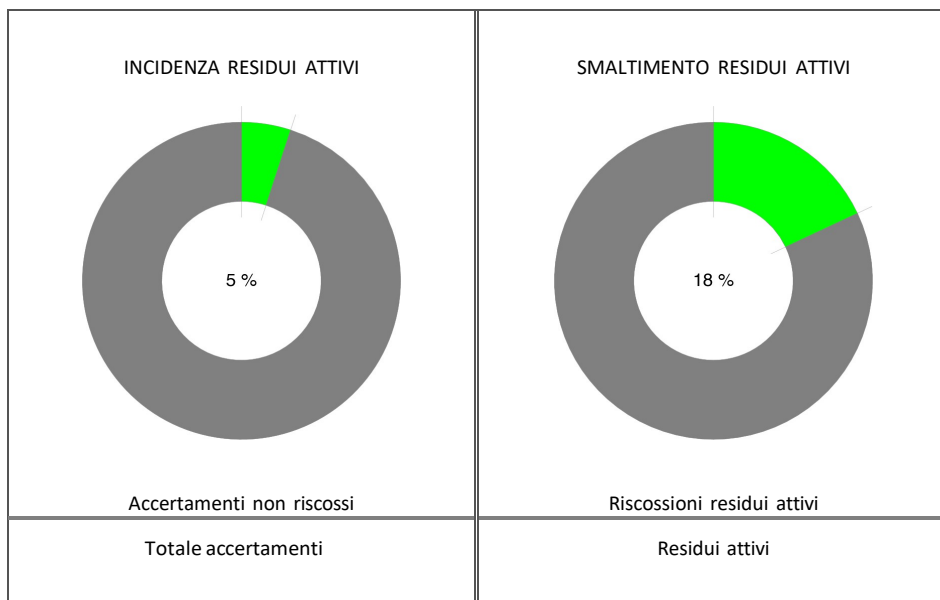
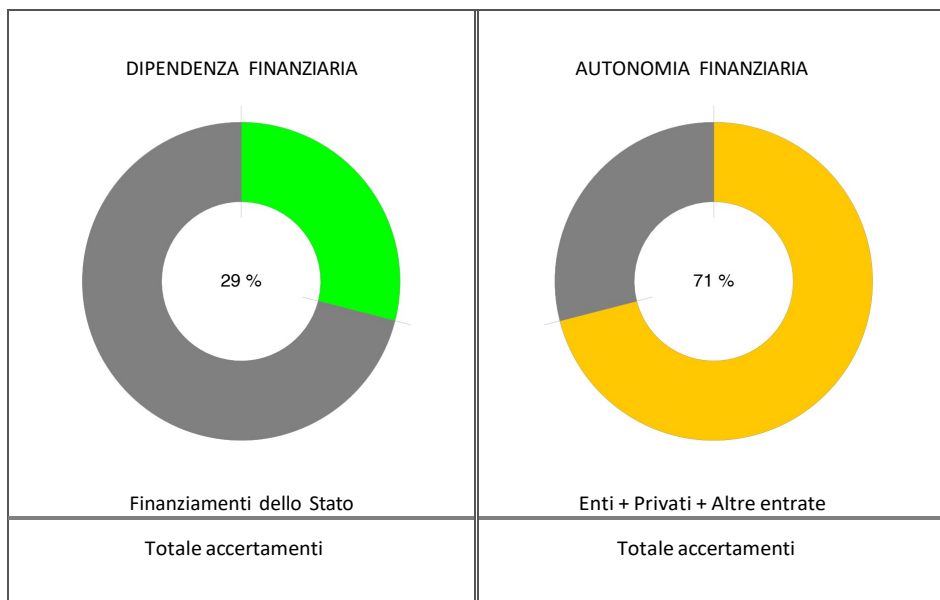

Si riportano gli indici finanziari sull'andamento della gestione dell'Istituzione Scolastica - USCITE:

DESCRIZIONE INDICE		COSTRUZIONE	DATI	INDICE
indice di accumulo dei residui passivi	indica la percentuale di rinvio dei pagamenti all'anno successivo	totale dei residui passivi a fine anno / totale della massa spendibile (totale impegni sulla competenza)	37.140,81 : 218.364,88	0,17
indice di smaltimento dei residui passivi	indica il rapporto tra i pagamenti in conto residui ed i residui passivi iniziali	residui passivi pagati comprese radiazioni / residui passivi iniziali	66.767,23 : 67.287,23	0,99
velocità di cassa	indica il rapporto tra pagamenti effettuati ed impegni complessivi	pagamenti complessivi comprese radiazioni / impegni + residui passivi iniziali	181.744,07 : 285.652,11	0,64
indice di utilizzo delle attività	indica la capacità di realizzazione delle attività	impegni per attività / stanziamenti definitivi per attività	163.402,19 : 486.399,62	0,36
indice di utilizzo dei progetti	indica la capacità di realizzazione dei progetti	impegni per progetti / stanziamenti definitivi per progetti	54.962,69 : 154.314,26	0,37

L'indice di smaltimento dei residui passivi è 0,99. Questo dato indica che i residui passivi presenti a inizio esercizio sono stati pagati per il 99%.

L'indice di velocità di cassa è 0,64, mentre quello di accumulo dei residui passivi è 0,17. Il significato di tali indici è che il 64% delle somme impegnate sono state pagate entro il 31/12 mentre il 17% ha formato residui passivi.

Si riportano di seguito anche le rappresentazioni grafiche di alcuni indicatori di Bilancio per le Uscite:

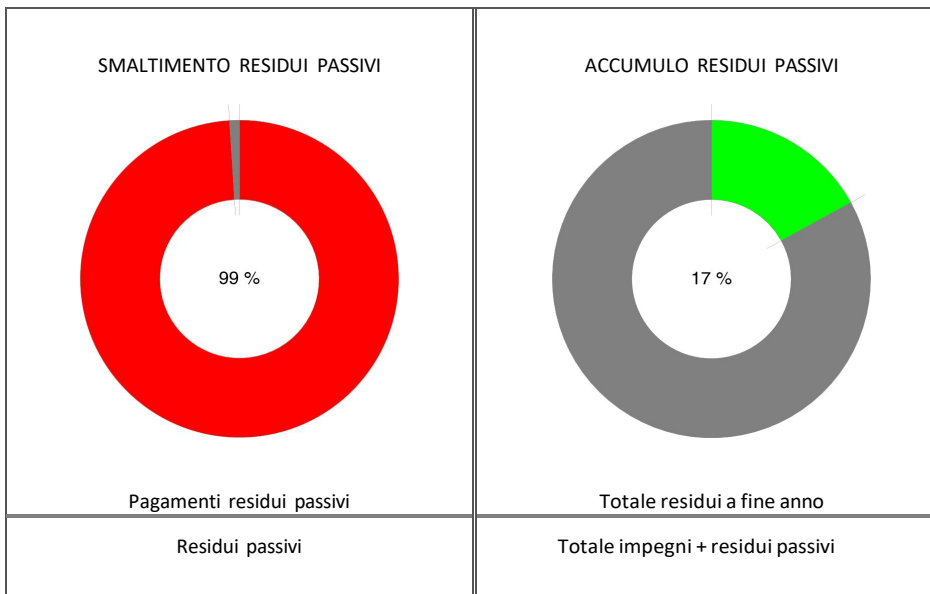

3. RIASSUNTO DELLE FONTI DI FINANZIAMENTO A DISPOSIZIONE DELLA SCUOLA NELL' E.F. 2025

Il programma annuale dell'E.F. 2025 si è aperto con una previsione di entrata di € 638.296,71; alla chiusura del 31/12/2025, la programmazione definitiva ammonta ad € 734.816,29 con un aumento di + € 96.519,58. Si segnala che dalla programmazione iniziale a quella finale l'aumento registrato è dovuto essenzialmente a:

- risorse finanziarie accertate dopo la data di approvazione del programma annuale ed erogate dal MIM, Enti Pubblici e Privati;
- assestamento entrate, periodo settembre – dicembre 2025, erogate in base ai dati dell'anno scolastico (sfasamento tra anni scolastici ed esercizi finanziari, questi ultimi legati all'anno solare).

Il quadro che segue mette in evidenza, a consuntivo, le entrate di bilancio sulle quali l'istituzione scolastica ha basato la propria azione nel corso dell'esercizio di riferimento aggregate per provenienza.

Aggregato Entrate	Importo
Avanzo di amministrazione presunto	€ 584.607,04
Finanziamenti dallo Stato	€ 43.161,18
Finanziamenti da Enti locali o da altre Istituzioni pubbliche	€ 50.296,62
Contributi da privati	€ 55.551,44
Sponsor e utilizzo locali	€ 1.200,00
Altre entrate	€ 0,01

I finanziamenti a disposizione del nostro Istituto nell'anno 2025 derivano da contributi erogati dallo Stato (Ministero dell'Istruzione e del Merito), dagli Enti Locali (Comune di Spilamberto e Unione Terre di Castelli) e dai Privati (Famiglie degli alunni, Associazioni e Privati presenti sul territorio: Associazione genitori e Amici del Fabriani, Fondazione di Vignola, AVIS, Cavalieri di Lamberto ecc.).

Si evidenzia inoltre l'importanza dell'avanzo di amministrazione, quale componente fondamentale per l'attuazione del bilancio scolastico; nel caso del nostro istituto è costituito da fondi dell'Unione Europea e sono dovuti all'introduzione nelle scuole dei progetti PNRR, da fondi statali e da fondi non statali.

Le entrate corrispondono a quelle iscritte nella programmazione definitiva del conto consuntivo dell'E.F. 2025 e sono la risultanza tra le somme iscritte nel Programma Annuale dell'E.F. 2025, comprensive dell'avanzo di amministrazione, le variazioni, in aumento o in diminuzione, in corso d'anno come riportato nel modello H – ENTRATE:

CONTO CONSUNTIVO: CONTO FINANZIARIO - MODELLO H
Esercizio finanziario 2025

Livello 1	Livello 2	ENTRATE	Programmazi	Somme	Somme	Somme	Differenze in + o - (Importi in euro)
			one definitiva (Importi in euro)	accertate (Importi in euro)	riacoste (Importi in euro)	rimaste da riscuotere (Importi in euro)	
			a	b	c	d = b-c	e = a-b
1		Avanzo di amministrazione presunto	584.607,04			0,00	584.607,04
	1	Non vincolato	119.248,19			0,00	119.248,19
	2	Vincolato	465.368,85			0,00	465.368,85
2		Finanziamenti dall' Unione Europea				0,00	0,00
	1	Fondi sociali europei (FSE)				0,00	0,00
	2	Fondi europei di sviluppo regionale (FESR)				0,00	0,00
	3	Altri finanziamenti dall'Unione Europea				0,00	0,00
3		Finanziamenti dallo Stato	43.161,18	43.161,18	43.161,18	0,00	0,00
	1	Dotazione ordinaria	42.548,03	42.548,03	42.548,03	0,00	0,00
	2	Dotazione perequativa				0,00	0,00
	3	Finanziamenti per l'ampliamento dell'offerta formativa (ex L. 440/97)				0,00	0,00
	4	Fondo per lo sviluppo e la coesione (FSC)				0,00	0,00
	5	Altri finanziamenti non vincolati dallo Stato				0,00	0,00
	6	Altri finanziamenti vincolati dallo Stato	613,15	613,15	613,15	0,00	0,00
4		Finanziamenti dalla Regione				0,00	0,00
	1	Dotazione ordinaria				0,00	0,00
	2	Dotazione perequativa				0,00	0,00
	3	Altri finanziamenti non vincolati				0,00	0,00
	4	Altri finanziamenti vincolati				0,00	0,00
5		Finanziamenti da Enti locali o da altre Istituzioni pubbliche	50.296,62	50.296,62	50.296,62	0,00	0,00
	1	Provincia non vincolati				0,00	0,00
	2	Provincia vincolati				0,00	0,00
	3	Comune non vincolati				0,00	0,00
	4	Comune vincolati	47.823,66	47.823,66	47.823,66	0,00	0,00
	5	Altre Istituzioni non vincolati	200,00	200,00	200,00	0,00	0,00
	6	Altre Istituzioni vincolati	2.272,96	2.272,96	2.272,96	0,00	0,00
6		Contributi da privati	55.551,44	55.551,44	47.411,44	8.140,00	0,00
	1	Contributi volontari da famiglie	5.797,50	5.797,50	5.797,50	0,00	0,00
	2	Contributi per iscrizione alunni				0,00	0,00
	3	Contributi per mensa scolastica				0,00	0,00
	4	Contributi per visite, viaggi e programmi di studio all'estero	28.957,94	28.957,94	28.957,94	0,00	0,00
	5	Contributi per copertura assicurativa degli alunni	7.500,00	7.500,00	7.500,00	0,00	0,00
	6	Contributi per copertura assicurativa personale	900,00	900,00	900,00	0,00	0,00
	7	Altri contributi da famiglie non vincolati				0,00	0,00
	8	Contributi da imprese non vincolati				0,00	0,00
	9	Contributi da Istituzioni sociali private non vincolati	1.150,00	1.150,00	1.150,00	0,00	0,00
	10	Altri contributi da famiglie vincolati	3.706,00	3.706,00	3.706,00	0,00	0,00
	11	Contributi da imprese vincolati				0,00	0,00
	12	Contributi da Istituzioni sociali private vincolati	8.140,00	8.140,00		8.140,00	0,00
7						0,00	0,00

Livello 1	Livello 2	ENTRATE	Programmazione definitiva (Importi in euro)	Somme accertate (Importi in euro)	Somme riscosse (Importi in euro)	Somme rimaste da riscuotere (Importi in euro)	Differenze in + o - (Importi in euro)
			a	b	c	d = b-c	e = a-b
		Proventi da gestioni economiche					
	1	Azienda Agricola - Proventi dalla vendita di beni di consumo				0,00	0,00
	2	Azienda Agricola - Proventi dalla vendita di servizi				0,00	0,00
	3	Azienda Speciale - Proventi dalla vendita di beni di consumo				0,00	0,00
	4	Azienda Speciale - Proventi dalla vendita di servizi				0,00	0,00
	5	Attività per conto terzi - Proventi dalla vendita di beni di consumo				0,00	0,00
	6	Attività per conto terzi - Proventi dalla vendita di servizi				0,00	0,00
	7	Attività conviviale				0,00	0,00
8		Rimborsi e restituzione somme				0,00	0,00
	1	Rimborsi, recuperi e restituzioni di somme non dovute o incassate in eccesso da Amministrazioni Centrali				0,00	0,00
	2	Rimborsi, recuperi e restituzioni di somme non dovute o incassate in eccesso da Amministrazioni Locali				0,00	0,00
	3	Rimborsi, recuperi e restituzioni di somme non dovute o incassate in eccesso da Enti Previdenziali				0,00	0,00
	4	Rimborsi, recuperi e restituzioni di somme non dovute o incassate in eccesso da Famiglie				0,00	0,00
	5	Rimborsi, recuperi e restituzioni di somme non dovute o incassate in eccesso da imprese				0,00	0,00
	6	Rimborsi, recuperi e restituzioni di somme non dovute o incassate in eccesso da ISP				0,00	0,00
9		Alienazione di beni materiali				0,00	0,00
	1	Alienazione di Mezzi di trasporto stradali				0,00	0,00
	2	Alienazione di Mezzi di trasporto aerei				0,00	0,00
	3	Alienazione di Mezzi di trasporto per vie d'acqua				0,00	0,00
	4	Alienazione di mobili e arredi per ufficio				0,00	0,00
	5	Alienazione di mobili e arredi per alloggi e pertinenze				0,00	0,00
	6	Alienazione di mobili e arredi per laboratori				0,00	0,00
	7	Alienazione di mobili e arredi n.a.c.				0,00	0,00
	8	Alienazione di Macchinari				0,00	0,00
	9	Alienazione di impianti				0,00	0,00
	10	Alienazione di attrezzature scientifiche				0,00	0,00
	11	Alienazione di macchine per ufficio				0,00	0,00
	12	Alienazione di server				0,00	0,00
	13	Alienazione di postazioni di lavoro				0,00	0,00
	14	Alienazione di periferiche				0,00	0,00
	15	Alienazione di apparati di telecomunicazione				0,00	0,00
	16	Alienazione di Tablet e dispositivi di telefonia fissa e mobile				0,00	0,00
	17	Alienazione di hardware n.a.c.				0,00	0,00
	18	Alienazione di Oggetti di valore				0,00	0,00
	19	Alienazione di diritti reali				0,00	0,00
	20	Alienazione di Materiale bibliografico				0,00	0,00
	21	Alienazione di Strumenti musicali				0,00	0,00

Livello 1	Livello 2	ENTRATE	Programmazione definitiva (Importi in euro)	Somme accertate (Importi in euro)	Somme riscosse (Importi in euro)	Somme rimaste da riscuotere (Importi in euro)	Differenze in + o - (Importi in euro)
			a	b	c	d = b-c	e = a-b
	22	Alienazioni di beni materiali n.a.c.				0,00	0,00
10		Alienazione di beni immateriali				0,00	0,00
	1	Alienazione di software				0,00	0,00
	2	Alienazione di Brevetti				0,00	0,00
	3	Alienazione di Opere dell'ingegno e Diritti d'autore				0,00	0,00
	4	Alienazione di altri beni immateriali n.a.c.				0,00	0,00
11		Sponsor e utilizzo locali	1.200,00	1.200,00	1.200,00	0,00	0,00
	1	Proventi derivanti dalle sponsorizzazioni				0,00	0,00
	2	Diritti reali di godimento				0,00	0,00
	3	Canone occupazione spazi e aree pubbliche	1.200,00	1.200,00	1.200,00	0,00	0,00
	4	Proventi da concessioni su beni				0,00	0,00
12		Altre entrate	0,01	0,01	0,01	0,00	0,00
	1	Interessi				0,00	0,00
	2	Interessi attivi da Banca d'Italia	0,01	0,01	0,01	0,00	0,00
	3	Altre entrate n.a.c.				0,00	0,00
13		Mutui				0,00	0,00
	1	Mutui				0,00	0,00
	2	Anticipazioni da Istituto cassiere				0,00	0,00
Totale entrate			734.816,29	150.209,25	142.069,25	8.140,00	584.607,04
Disavanzo di competenza				68.155,83			
Totale a pareggio				218.364,88			

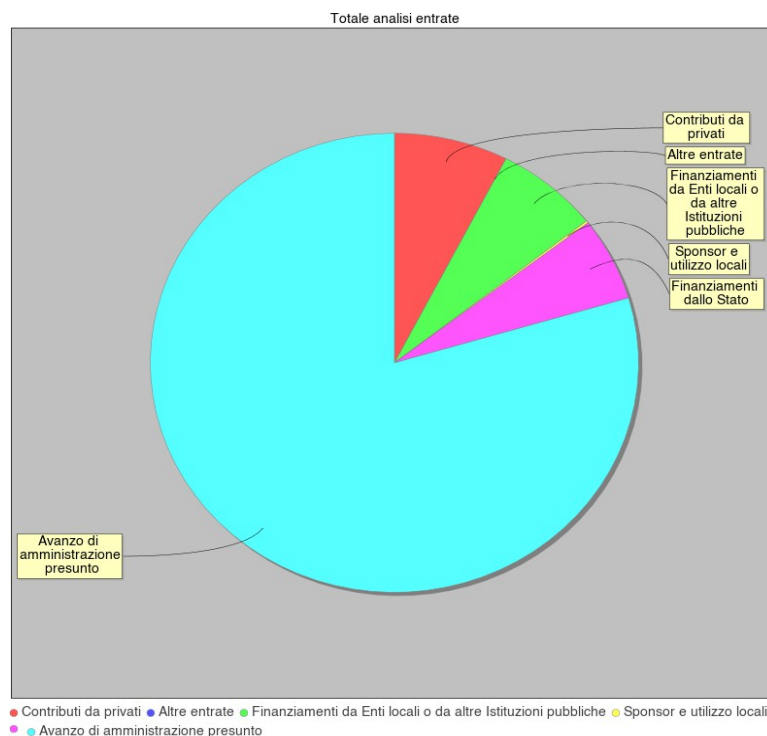

TOTALE ENTRATE ACCERTATE AL 31.12.2025 € 150.209,25
TOTALE ENTRATE E.F. 2025 € 734.816,29 (comprensive dell'avanzo di amministrazione di € 584.607,04)

4. RIASSUNTO DELLE SPESE EFFETTUATE NELL'E.F. 2025

La programmazione definitiva della spesa, pianificata per attività e progetti, è risultata distribuita come riportato nel modello H – USCITE:

CONTO CONSUNTIVO: CONTO FINANZIARIO - MODELLO H
Esercizio finanziario 2025

Livello 1	Livello 2	SPESE	Programmazi	Somme	Somme	Somme	Differenze + o - (Importi in euro)
			one definitiva (Importi in euro)	impegnate (Importi in euro)	pagate (Importi in euro)	rimaste da pagare (Importi in euro)	
			a	b	c	d = b-c	e = a-b
A.		Attività amministrativo-didattiche	486.399,62	163.402,19	136.710,38	26.591,81	322.997,43
	A.1	Funzionamento generale e decoro della Scuola	43.949,22	21.135,63	16.148,36	4.987,27	22.813,59
	A.2	Funzionamento amministrativo	30.405,96	7.848,43	6.393,76	1.454,67	22.557,53
	A.3	Didattica	300.155,31	103.237,31	85.729,00	17.508,31	256.918,00
	A.4	Alternanza Scuola-Lavoro				0,00	0,00
	A.5	Visite, viaggi e programmi di studio all'estero	51.889,13	31.180,82	28.439,26	2.741,56	30.708,31
	A.6	Attività di orientamento				0,00	0,00
P.		Progetti	154.314,26	54.962,69	45.033,69	9.929,00	99.351,57
	P.1	Progetti in ambito "Scientifico, tecnico e professionale"	32.272,74	5.705,30	5.705,30	0,00	26.567,44
	P.2	Progetti in ambito "Umanistico e sociale"	111.129,80	46.257,39	36.328,39	9.929,00	64.872,41
	P.3	Progetti per "Certificazioni e corsi professionali"				0,00	0,00
	P.4	Progetti per "Formazione / aggiornamento del personale"	10.911,72	3.000,00	3.000,00	0,00	7.911,72
	P.5	Progetti per "Gare e concorsi"				0,00	0,00
G.		Gestioni economiche				0,00	0,00
	G.1	Azienda agraria				0,00	0,00
	G.2	Azienda speciale				0,00	0,00
	G.3	Attività per conto terzi				0,00	0,00
	G.4	Attività conviviale				0,00	0,00
R.		Fondo di riserva	1.029,99			0,00	1.029,99
	R.08	Fondo di riserva	1.029,99			0,00	1.029,99
Totale spese			641.743,87	218.364,88	181.744,07	36.620,81	423.378,99
			Avanzo di competenza	0,00			
Totale a pareggio				218.364,88			

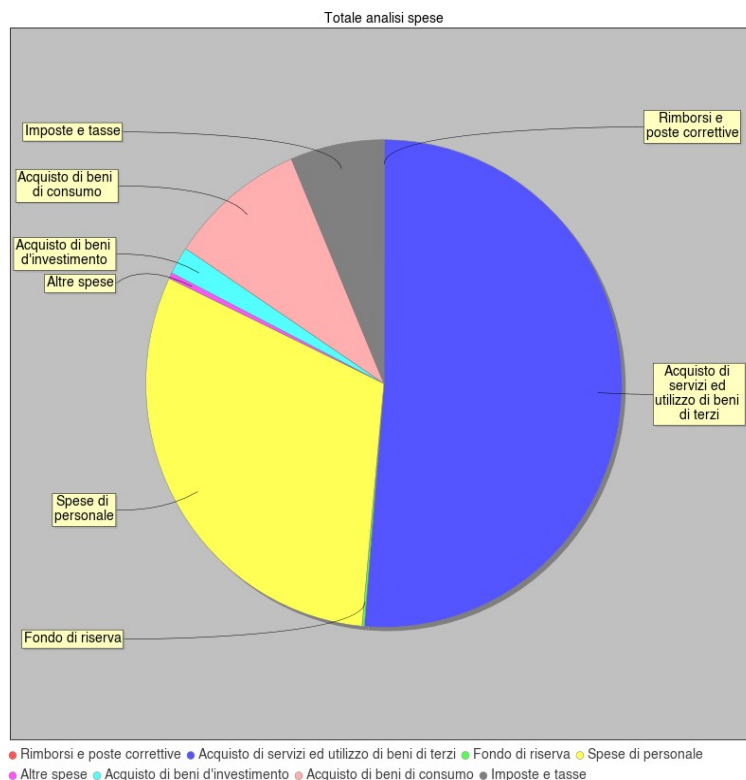

5. RISULTATI CONSEGUITI IN RELAZIONE AGLI OBIETTIVI

Le attività e i progetti inseriti nel programma annuale 2025 sono in rapporto funzionale con il Piano Triennale dell'Offerta Formativa della scuola e relativi aggiornamenti annuali e ne sostanziano l'aspetto finanziario. E' naturalmente dalla lettura integrata di questi due documenti fondamentali che si evincono le scelte di politica scolastica dell'istituzione e risultano individuabili le finalità e gli obiettivi generali della scuola, nonché quelli specifici perseguiti attraverso le singole attività e i singoli progetti.

Ciascuna attività e progetto compresi nel programma annuale 2025 e nel Piano Triennale dell'Offerta Formativa sono declinati in termini di obiettivi e risultati attesi; proprio in base a queste due voci è possibile da parte degli organi collegiali valutare, in fase di consuntivo, l'andamento complessivo della istituzione scolastica in termini di raggiungimento degli obiettivi, conseguimento dei risultati sperati od eventuale discostamento da essi.

Sono stati adottati i seguenti criteri per la gestione didattica, organizzativa e finanziaria delle risorse:

A. **Progettualità:** l'Istituto Comprensivo sviluppa progetti per la realizzazione degli obiettivi didattici ed educativi dichiarati nel PTOF e/o nelle integrazioni annuali.

B. **Fattibilità:** tutte le attività programmate sono "monitorate" in itinere ed a consuntivo mediante la comparazione tra gli obiettivi prefissati ed i risultati raggiunti.

C. **Integrazione:** è stata stabilita una linea di coerenza progettuale di tutte le attività con i bisogni dell'utenza e le risorse offerte dal territorio.

D. **Flessibilità:** i responsabili di ogni attività/progetto sviluppano gli obiettivi adattandoli alle esigenze dell'utenza ed ai mutamenti del contesto.

E. **Efficacia:** l'Istituto Comprensivo si prefigge il raggiungimento degli obiettivi finali.

F. **Efficienza ed economicità:** ogni obiettivo deve essere raggiunto sfruttando tutte le risorse disponibili.

G. **Responsabilità:** è valorizzata la responsabilità degli operatori scolastici nel senso del loro coinvolgimento nei processi decisionali e degli obiettivi dell'Istituto Comprensivo anche mediante procedure di valutazione ed autovalutazione dell'attività svolta.

H. **Trasparenza:** l'Istituto Comprensivo ha adottato un comportamento trasparente nei confronti dei singoli e delle componenti scolastiche del territorio.

Progetti

Sono generalmente chiamati progetti tutte quelle iniziative a supporto e approfondimento del curriculum. Essi sviluppano contenuti altamente formativi e corrispondono ai bisogni del territorio. Sono per la maggior parte caratterizzati da attività basate sull'operatività, manualità e sperimentazione diretta.

Vengono realizzati dai docenti, anche grazie all'interazione con gli Enti locali o con le Agenzie educative e culturali presenti sul territorio e con il supporto di operatori esterni alla scuola.

I Consigli di Intersezione/Interclasse/Classe decidono, anche sulla base dei criteri stabiliti dal Collegio dei Docenti, quante e quali classi/alunni partecipano a ogni singolo progetto nonché ulteriori attività nel corso dell'anno, non programmate, ma ritenute particolarmente interessanti.

Di seguito si analizzano le spese relative alle attività e ai progetti.

ATTIVITA': A1-A2-A3-A4-A5-A6

A.1 – FUNZIONAMENTO GENERALE E DECORO DELLA SCUOLA

Programmazione definitiva al 31/12/2025	€ 43.949,22
Somme impegnate	€ 21.135,63
Somme pagate	€ 16.148,36
Somme rimaste da pagare	€ 4.987,27
Residua disponibilità finanziaria	€ 22.813,59

L'attività A1 è composta dalle seguenti sotto attività:

A.1.1 – FUNZIONAMENTO GENERALE E DECORO DELLA SCUOLA

Programmazione definitiva al 31/12/2025	€ 35.574,82
Somme impegnate	€ 18.445,53
Somme pagate	€ 15.013,76
Somme rimaste da pagare	€ 3.431,77
Residua disponibilità finanziaria	€ 17.129,29

Si elencano di seguito le spese sostenute per l'attività A.1.1:

- acquisto del materiale di pulizia e igienico-sanitario per l'igienizzazione dei plessi scolastici;
- acquisto di prodotti parafarmaceutici per integrare la dotazione dei prodotti nelle cassette di pronto soccorso collocate nelle varie scuole;
- compenso al personale docente per attività aggiuntive di non insegnamento a supporto della sicurezza scolastica ai sensi del D.Lgs 81/2008;
- incarico al Medico Competente per attività di sorveglianza / sicurezza dei lavoratori;
- incarico al Responsabile del Servizio di Prevenzione e Protezione ai sensi del D.Lgs 81/2008;
- acquisto materiale di ferramenta e servizi di manutenzione ordinaria per i plessi scolastici;
- acquisto materiale per la sicurezza degli alunni e personale scolastico ai sensi del D.Lgs 81/2008.

**A.1.5 – FUNZIONAMENTO GENERALE E DECORO DELLA SCUOLA
- MISURA 1.4.1 ESPERIENZA DEL CITTADINO NEI SERVIZI PUBBLICI**

Programmazione definitiva al 31/12/2025	€ 6.715,40
Somme impegnate	€ 1.134,60
Somme pagate	€ 1.134,60
Somme rimaste da pagare	€ 0,00
Residua disponibilità finanziaria	€ 5.580,80

Si elencano di seguito le spese sostenute per l'attività A.1.5:

- canone annuale per il rinnovo del servizio informatico per la gestione del sito web della scuola;
- canone annuale per il rinnovo dei servizi informatici per la gestione degli uffici di segreteria;
- canone annuale per rinnovo linea internet per i plessi "Trenti-Rodari" di San Vito;
- canone annuale antivirus per la sicurezza informatica dei dati della scuola.

**A.1.7 – FUNZIONAMENTO GENERALE E DECORO DELLA SCUOLA
- ABILITAZIONE AL CLOUD PER LE PA LOCALI**

Programmazione definitiva al 31/12/2025	€ 1.659,00
Somme impegnate	€ 1.555,50
Somme pagate	€ 1.555,50
Somme rimaste da pagare	€ 0,00
Residua disponibilità finanziaria	€ 103,50

Si elencano di seguito le spese sostenute per l'attività A.1.7:

- canone annuale per il rinnovo dei servizi informatici software Nuvola – amministrazione digitale.

A.2.1 – FUNZIONAMENTO AMMINISTRATIVO

Programmazione definitiva al 31/12/2025	€ 30.405,96
Somme impegnate	€ 7.848,43
Somme pagate	€ 6.393,76
Somme rimaste da pagare	€ 1.454,67
Residua disponibilità finanziaria	€ 22.557,53

In questa attività A.2.1 sono state inserite le spese sostenute per il funzionamento degli uffici di segreteria e per la gestione amministrativa dell'istituzione scolastica, sottoelencate in sintesi:

- spese postali per invio della corrispondenza e dei fascicoli personali dei dipendenti e degli alunni;
- compenso annuale previsto dalla convenzione di cassa sottoscritta con l'istituto cassiere;
- spese per prestazioni ai sensi art. 5 L. 300/70 richiesta all'AUSL di Modena;
- spese per carta fotocopie formati A4 e A3 per la gestione amministrativa della scuola;
- canone noleggio n. 2 fotocopiatrici in convenzione consip con Olivetti;
- acquisto materiale di facile consumo e cancelleria per funzionamento uffici;
- rimborso spese per visite ispettive Revisori dei Conti alla scuola capofila;
- canone annuale per l'utilizzo del software rilevazione presenze personale ATA;
- canone annuale per l'utilizzo del software gestione personale docente ed ATA;
- liquidazione compenso al personale assistente amministrativo per attività finalizzate alla costituzione delle GPS;
- incarico annuale di Responsabile della Protezione dei Dati (RPD/DPO).

A.3 – DIDATTICA

Programmazione definitiva al 31/12/2025	€ 360.155,31
Somme impegnate	€ 103.237,31
Somme pagate	€ 85.729,00
Somme rimaste da pagare	€ 17.508,31
Residua disponibilità finanziaria	€ 256.918,00

In questa attività sono inserite diverse sotto attività; questo si è reso necessario per poter gestire al meglio le molteplici iniziative della scuola e per indicazione del Ministero dell'Istruzione e del Merito relative alla gestione dei progetti PNRR.

L'attività A3 è composta dalle seguenti sotto attività:

A.3.1 – DIDATTICA

Programmazione definitiva al 31/12/2025	€ 42.677,64
Somme impegnate	€ 23.484,62
Somme pagate	€ 23.484,62
Somme rimaste da pagare	€ 0,00
Residua disponibilità finanziaria	€ 19.193,02

In questa attività A.3.1 sono state inserite le spese sostenute per il funzionamento didattico dei plessi scolastici, sottoelencate in sintesi:

- canone noleggio n. 5 fotocopiatrici in convenzione CONSIP con Olivetti e kyocera in uso presso i plessi scolastici ad uso didattico;
- spese per carta fotocopie formati A4 e A3 per l'attività didattica delle scuole;
- versamento quote per esami certificazione lingua inglese per alunni classi 3^a scuola secondaria di primo grado;
- acquisto materiale per laboratori musicali scuola secondaria di primo grado;
- acquisto libri per il laboratorio di potenziamento alunni BES e DSA;
- acquisto materiale didattico e di facile consumo per le sezioni scuola dell'infanzia;
- acquisto materiale didattico e di facile consumo per le classi scuola primaria;
- acquisto materiale librario per progetto continuità nido/infanzia e infanzia/primaria;
- acquisto cartucce e toner per funzionamento didattico;
- rinnovo canone annuale software informatico Nuvola registro elettronico;
- rinnovo canone annuale software google workspace for education;
- assicurazione alunni e operatori scolastici anno scolastico 2025/2026.

A.3.10 – DIDATTICA –

**SCUOLA 4.0 – AZIONE 1 – NEXT DIGITAL CLASSROOM DM 218/22 –
M4C1I3.2-2022-961-P-18738 – J44D2200413006**

Programmazione definitiva al 31/12/2025	€ 36.888,86
Somme impegnate	€ 8.982,26
Somme pagate	€ 8.982,26
Somme rimaste da pagare	€ 0,00
Residua disponibilità finanziaria	€ 27.906,60

In questa attività ciascuna istituzione scolastica ha avuto la possibilità di trasformare parte delle classi/aule in base al proprio curriculum, secondo una comune matrice metodologica che segue principi e orientamenti omogenei a livello nazionale, in coerenza con gli obiettivi e i modelli promossi dalle istituzioni e dalla ricerca europea internazionale.

Gli acquisti dei beni informatici e degli arredi finalizzati a trasformare le aule della scuola primaria e/o secondaria di primo grado in ambienti innovativi di apprendimento sono stati completati nell'anno 2023.

Nello specifico sono stati acquistati: n. 15 monitor touch 75", n. 2 monitor touch da 86", n. 17 notebook, n. 1 aula immersiva, n. 2 tappeti interattivi, n. 1 tavolo interattivo, n. 1 laboratorio mobile di scienze e diversi arredi innovativi (tavoli per il coding, scaffali, tribunette, sedie ecc.).

Nell'anno 2025 sono stati inoltre liquidati i compensi al personale docente ed ATA che ha lavorato alla realizzazione del progetto. Resta da imputare a bilancio una quota pari al 20% del compenso spettante al Dirigente Scolastico, in attesa che il Ministero dell'istruzione e del Merito chiarisca se tale importo può essere liquidato direttamente al Dirigente oppure vada versato al Fondo Nazionale.

**A.3.11 – DIDATTICA –
DISPERSIONE SCOLASTICA DM 170/22 CIP N. M4C1I1.4-2022-981-P-
19814 – CUP N. J44D22003980006**

Programmazione definitiva al 31/12/2025	€ 54.303,77
Somme impegnate	€ 8.574,12
Somme pagate	€ 2.034,00
Somme rimaste da pagare	€ 6.540,12
Residua disponibilità finanziaria	€ 45.729,65

L'attività è conclusa ed ha permesso di realizzare:

- 1) percorsi di mentoring rivolti agli alunni della scuola secondaria di primo grado: interventi svolti in rapporto 1:1 docente - alunno;
- 2) percorsi di potenziamento delle competenze di base, rivolti a piccoli gruppi di alunni della scuola secondaria di primo grado, organizzati su moduli (italiano, matematica, materie di studio);
- 3) laboratori co-curricolari sullo sviluppo delle competenze digitali.

I compensi al personale docente ed ATA che ha lavorato alla realizzazione del progetto sono stati imputati a bilancio nell'anno 2025 e liquidati a residuo nell'anno 2026.

Resta da imputare a bilancio una quota pari al 20% del compenso spettante al Dirigente Scolastico, in attesa che il Ministero dell'istruzione e del Merito chiarisca se tale importo può essere liquidato direttamente al Dirigente oppure vada versato al Fondo Nazionale.

Il rendiconto del progetto ha superato sia il controllo dei Revisori dei Conti che quello dell'Amministrazione.

**A.3.12 – DIDATTICA –
PNRR AZIONI DI COINVOLGIMENTO DEGLI ANIMATORI DIGITALI 2022-
2024 – CUP N. J44D22001850006**

La scuola è in attesa di ricevere il saldo del progetto per un importo pari ad € 1.000,00. L’istituto Scolastico, con anticipo di cassa, ha interamente liquidato gli impegni di spesa. Le entrate e le spese, una volta ricevuto il saldo del contributo si chiuderanno in pareggio. Il rendiconto del progetto ha superato sia il controllo dei Revisori dei Conti che quello dell’Amministrazione.

**A.3.13 – DIDATTICA –
PNRR POTENZIAMENTO DELLE COMPETENZE STEM E
MULTILINGUISTICHE – D.M. N. 65/2023 – CUP: J44D23001730006**

Programmazione definitiva al 31/12/2025	€ 74.371,49
Somme impegnate	€ 11.348,18
Somme pagate	€ 6.732,00
Somme rimaste da pagare	€ 4.616,18
Residua disponibilità finanziaria	€ 63.023,31

L’attività è conclusa ed ha permesso di realizzare:

- percorsi formativi annuali di lingua e metodologia per docenti, linea intervento B);
- percorsi di formazione per il potenziamento delle competenze linguistiche degli studenti scuola secondaria di primo grado, linea intervento A) – corsi per il conseguimento della certificazione KET;
- percorsi di orientamento e formazione per il potenziamento delle competenze STEM, Digitali e di innovazione per gli alunni della scuola dell’infanzia, linea di intervento A) – progetto “Forme di Tullet”;
- percorsi di orientamento e formazione per il potenziamento delle competenze STEM, Digitali e di innovazione per gli alunni della scuola primaria, linea di intervento A) – progetto “Prima media, arrivo”;
- percorsi di orientamento e formazione per il potenziamento delle competenze STEM, Digitali e di innovazione per gli alunni della scuola secondaria di primo grado, linea di intervento A) – progetto “Esame di terza media, non ti temo!”.

I compensi al personale docente ed ATA che ha lavorato alla realizzazione del progetto sono stati imputati a bilancio nell’anno 2025 e liquidati a residuo nell’anno 2026.

Il rendiconto del progetto ha superato il controllo dei Revisori dei Conti e siamo in attesa dell’esito del controllo da parte dell’Amministrazione.

**A.3.14 – DIDATTICA –
PNRR FORMAZIONE DEL PERSONALE SCOLASTICO SULLA TRANSIZIONE
DIGITALE – D.M. N. 66/2023 CUP: J44D23003370006**

Programmazione definitiva al 31/12/2025	€ 53.605,36
Somme impegnate	€ 13.674,13
Somme pagate	€ 11.232,00
Somme rimaste da pagare	€ 2.442,13
Residua disponibilità finanziaria	€ 39.931,23

L'attività è conclusa ed ha permesso di realizzare laboratori di formazione sul campo rivolti al personale docente ed ATA finalizzati a sviluppare:

- competenze digitali di base e diffuse, integrate alla didattica quotidiana per garantirne un corretto, veloce, flessibile e innovativo funzionamento dell'istituzione scolastica anche con il coinvolgimento del personale ATA;
- pensiero critico consapevole e inclusivo rispetto all'uso del digitale in classe anche a fini valutativi;
- un approccio sistematico a coding e robotica come elementi a supporto dell'insegnamento di tutte le altre discipline "tradizionali";
- approfondimento e sperimentazione di nuovi strumenti digitali.

I compensi al personale docente ed ATA che ha lavorato alla realizzazione del progetto sono stati imputati a bilancio nell'anno 2025 e liquidati a residuo nell'anno 2026.

Il rendiconto del progetto ha superato sia il controllo dei Revisori dei Conti che quello dell'Amministrazione.

**A.3.15 – DIDATTICA –
PNRR INTERVENTI DI TUTORAGGIO E FORMAZIONE PER LA RIDUZIONE
DEI DIVARI NEGLI APPRENDIMENTI E IL CONTRASTO ALLA DISPERSIONE
SCOLASTICA – D.M. N. 19/2024 – CUP N. J44D21000390006**

Programmazione definitiva al 31/12/2025	€ 98.308,19
Somme impegnate	€ 37.174,00
Somme pagate	€ 33.264,12
Somme rimaste da pagare	€ 3.909,88
Residua disponibilità finanziaria	€ 61.134,19

L'attività è conclusa ed ha permesso di realizzare:

- 1) percorsi di mentoring rivolti agli alunni della scuola secondaria di primo grado: interventi svolti in rapporto 1:1 docente - alunno.

I compensi al personale docente ed ATA che ha lavorato alla realizzazione del progetto sono stati imputati a bilancio nell'anno 2025 e liquidati a residuo nell'anno 2026.

Il rendiconto del progetto ha superato sia il controllo dei Revisori dei Conti che quello dell'Amministrazione.

A.4.-1 – ALTERNANZA SCUOLA-LAVORO

Come da previsione iniziale, nell'E.F. 2025, non sono state sostenute spese nell'aggregato A.4.1.

A.5.1 – VISITE, VIAGGI E PROGRAMMI DI STUDIO ALL'ESTERO

Programmazione definitiva al 31/12/2025	€ 51.889,13
Somme impegnate	€ 31.180,82
Somme pagate	€ 28.439,26
Somme rimaste da pagare	€ 2.741,56
Residua disponibilità finanziaria	€ 20.708,31

In questa attività sono inserite le spese sostenute per la realizzazione delle visite, i viaggi di istruzione e i soggiorni.

L'attività ha permesso lo svolgimento di viaggi di istruzione, visite guidate e uscite didattiche rivolte a tutti gli alunni dell'IC "S. Fabriani"; vista la valenza educativa delle uscite didattiche, delle visite guidate e dei viaggi di istruzione, la partecipazione ha riguardato gli alunni di tutte le sezioni e di tutte le classi del nostro istituto.

La scuola, con il supporto dell'UTC, ha destinato a ciascuna sezione/classe una somma da utilizzare per ridurre le spese a carico delle famiglie, con particolare riguardo per gli alunni in difficoltà economica e/o con bisogni speciali.

L'Associazione ANPI di Spilamberto ha offerto agli alunni delle classi 3^a della scuola secondaria di primo grado il noleggio pullman per l'uscita didattica alla Casa Museo F.lli Cervi di Gattatico (RE).

A carico dell'Istituto sono inoltre state poste le spese per le sezioni/classi che da San Vito hanno svolto progetti a Spilamberto.

A.6.1 – ATTIVITA' DI ORIENTAMENTO

Come da previsione iniziale, nell'E.F. 2025, non sono state sostenute spese nell'aggregato A.6.1.

PROGETTI: P1-P2-P3-P4-P5

Per quel che riguarda i progetti sono stati realizzati come programmato in sede di stesura del Programma Annuale dell'E.F. 2025.

P.1 – PROGETTI IN AMBITO “SCIENTIFICO, TECNICO E PROFESSIONALE”

Programmazione definitiva al 31/12/2025	€ 32.272,74
Somme impegnate	€ 5.705,30
Somme pagate	€ 5.705,30
Somme rimaste da pagare	€ 0,00
Residua disponibilità finanziaria	€ 26.567,44

Il progetto P1 è composto dai seguenti sotto progetti:

P.1.1 – PROGETTI IN AMBITO “SCIENTIFICO, TECNICO E PROFESSIONALE” – SPILAMBERTO, SCUOLA, SPORT

Programmazione definitiva al 31/12/2025	€ 10.798,44
Somme impegnate	€ 2.190,48
Somme pagate	€ 2.190,48
Somme rimaste da pagare	€ 0,00
Residua disponibilità finanziaria	€ 8.607,96

In questo progetto sono state inserite le sottoelencate spese:

-acquisto materiale sportivo per tutti i plessi scolastici

Obiettivi principali del progetto:

- la diffusione della cultura del movimento come educazione alla salute;
- l'accesso al gioco-sport di tutti i bambini e ragazzi, come percorso privilegiato di educazione alle regole della convivenza civile;
- la predisposizione di strumenti per motivare al movimento e fronteggiare l'abbandono sportivo;
- il contrasto del fenomeno della competitività esasperata, educando alle regole.

P.1.2 – PROGETTI IN AMBITO “SCIENTIFICO, TECNICO E PROFESSIONALE” – NUOVE TECNOLOGIE INFORMATICHE E DIGITALI

Programmazione definitiva al 31/12/2025	€ 21.474,30
Somme impegnate	€ 3.514,82
Somme pagate	€ 3.514,82
Somme rimaste da pagare	€ 0,00
Residua disponibilità finanziaria	€ 17.959,48

In questo progetto sono state inserite le sottoelencate spese:

- acquisto router per fibra ottica installata presso la scuola infanzia “Don Bondi”;
- acquisto apparati per installazione WIFI nel plesso scuola infanzia “Don Bondi”.

Nel periodo settembre/dicembre sono stati avviati gli studi di fattibilità per l’installazione della fibra ottica anche nei plessi scolastici di San Vito; la conclusione del progetto è prevista nell’anno 2026.

Obiettivi principali del progetto:

- garantire interventi di assistenza informatica efficienti e rapidi.
- garantire la sostituzione di quelle attrezzature, che a causa dell’età e dell’uso intensivo, iniziano a dare segni di cedimento e non sono più riparabili.

Si prevede inoltre di proseguire nel percorso di innovazione digitale attraverso un utilizzo costante e diffuso delle tecnologie a supporto della didattica quotidiana.

Il nostro istituto ha garantito a tutte le classi della scuola primaria e della scuola secondaria di primo grado videoproiettori interattivi, Lavagne Interattive Multimediali e/o Digital Board e strumenti per le STEAM; inoltre in tali classi è già in uso da alcuni anni il registro elettronico.

P.2 – PROGETTI IN AMBITO “UMANISTICO E SOCIALE”

Programmazione definitiva al 31/12/20245	€ 111.129,80
Somme impegnate	€ 46.257,39
Somme pagate	€ 36.328,39
Somme rimaste da pagare	€ 9.929,00
Residua disponibilità finanziaria	€ 64.872,41

Il progetto P2 è composto dai seguenti sotto progetti:

**P.2.1 – PROGETTI IN AMBITO “UMANISTICO E SOCIALE” –
PROGETTI DI QUALIFICAZIONE SCOLASTICA**

Programmazione definitiva al 31/12/2025	€ 28.558,37
Somme impegnate	€ 6.505,50
Somme pagate	€ 6.505,50
Somme rimaste da pagare	€ 0,00
Residua disponibilità finanziaria	€ 22.052,87

In questo progetto sono state inserite le sottoelencate spese:

- compenso al personale esperto nel progetto “Laboratorio di argilla” rivolto agli alunni della scuola dell’infanzia;
- compenso al personale esperto nel progetto “Emozioni in gioco” rivolto agli alunni della scuola primaria;
- compenso al personale esperto madrelingua inglese nel progetto “Scottish dancing” rivolto agli alunni della scuola secondaria di primo grado.

Le azioni svolte, cofinanziate dall’Unione Terre di Castelli, hanno risposto ai bisogni di ampliamento dell’offerta formativa, in modo coerente con le specificità del Territorio e sono state rivolte a tutti gli ordini di scuola.

**P.2.2 – PROGETTI IN AMBITO “UMANISTICO E SOCIALE” –
COMPRENDERE IL DISAGIO**

Programmazione definitiva al 31/12/2025	€ 22.425,41
Somme impegnate	€ 9.929,00
Somme pagate	€ 0,00
Somme rimaste da pagare	€ 9.929,00
Residua disponibilità finanziaria	€ 12.496,41

In questo progetto sono state inserite le sottoelencate spese:

- compenso alla Psicologa per attività di "Sportello d'ascolto" rivolto agli alunni, ai genitori e al personale docente ed ATA dell'IC "Fabriani";
- compenso al personale esperto nel progetto "Alfabetizzazione alunni stranieri";
- rimborso spese alla Banda "G. Verdi" di Spilamberto per la realizzazione del progetto "Musica" rivolto agli alunni della scuola primaria.

Le azioni svolte, cofinanziate dalla Fondazione di Vignola, hanno permesso di:

- proseguire i percorsi già avviati per rafforzare, migliorare e pianificare in forma unitaria e coordinata tutti gli interventi sul fronte del disagio;
- valorizzazione delle eccellenze e miglioramento delle competenze.

P.2.3 – PROGETTI IN AMBITO "UMANISTICO E SOCIALE" – PROGETTI A SOSTEGNO DEI PERCORSI DIDATTICO FORMATIVI

Programmazione definitiva al 31/12/2025	€ 36.882,09
Somme impegnate	€ 15.128,75
Somme pagate	€ 15.128,75
Somme rimaste da pagare	€ 0,00
Residua disponibilità finanziaria	€ 21.753,34

In questo progetto sono state inserite le sottoelencate spese:

- compenso al personale esperto nel progetto "Musica" rivolto agli alunni scuola infanzia;
- compensi al personale esperto nel progetto "Scacchi" rivolto agli alunni della scuola primaria;
- compensi al personale esperto nel progetto "Laboratori storytelling inglese" rivolti agli alunni della scuola primaria;
- compensi al personale esperto nel progetto "La valigia del cantastorie" rivolto agli alunni della scuola primaria;
- compensi al personale esperto nei progetti le emozioni, affettività, orientamento, sessualità rivolti agli alunni della scuola secondaria di primo grado;
- compenso al personale esperto nel progetto "Incontro con l'autore" rivolto agli alunni della scuola secondaria di primo grado;
- acquisto materiale librario per progetto certificazione KET (inglese) per alunni della scuola secondaria di primo grado;
- acquisto materiale didattico per i progetti nella scuola dell'infanzia.

Le azioni svolte, cofinanziate dal Comune di Spilamberto, hanno permesso di:

- realizzare percorsi didattici che favoriscano la conoscenza della società nelle sue diverse espressioni: istituzionali, civili, culturali e storiche;
- supportare gli alunni in difficoltà ed ampliare l'offerta formativa a sostegno delle nuove generazioni.

**P.2.4 – PROGETTI IN AMBITO “UMANISTICO E SOCIALE” –
ACCOGLIENZA, INTEGRAZIONE E ALFABETIZZAZIONE ALUNNI**

Programmazione definitiva al 31/12/2025	€ 13.767,52
Somme impegnate	€ 6.566,94
Somme pagate	€ 6.566,94
Somme rimaste da pagare	€ 0,00
Residua disponibilità finanziaria	€ 7.200,58

In questo progetto sono state inserite le sottoelencate spese:

-compenso al personale esperto per attività di alfabetizzazione alunni stranieri.

Le azioni svolte, cofinanziate dall’Unione Terre di Castelli, hanno permesso di:

- dare sostegno e supporto agli alunni stranieri e alle loro famiglie;
- migliorare l’integrazione, anche grazie all’ alfabetizzazione degli alunni di recente immigrazione.

**P.2.5 – PROGETTI IN AMBITO “UMANISTICO E SOCIALE” –
POTENZIAMENTO E RECUPERO ABILITA’ LINGUISTICHE DI BASE**

Programmazione definitiva al 31/12/2025	€ 5.239,11
Somme impegnate	€ 5.128,00
Somme pagate	€ 5.128,00
Somme rimaste da pagare	€ 0,00
Residua disponibilità finanziaria	€ 111,11

In questo progetto sono state inserite le sottoelencate spese:

-compenso al personale docente interno per lo svolgimento dei laboratori di potenziamento post-screening a sostegno degli alunni con fragilità della scuola primaria.

**P.2.6 – PROGETTI IN AMBITO “UMANISTICO E SOCIALE” –
ISTRUZIONE DOMICILIARE – SCUOLA IN OSPEDALE**

Programmazione definitiva al 31/12/2025	€ 4.257,30
Somme impegnate	€ 2.999,20
Somme pagate	€ 2.999,20
Somme rimaste da pagare	€ 0,00
Residua disponibilità finanziaria	€ 1.258,10

In questo progetto sono state inserite le sottoelencate spese:
-compenso al personale docente interno per attività didattiche di istruzione domiciliare, rivolte ad alunno della scuola primaria.

P.3.1– PROGETTI PER “CERTIFICAZIONI E CORSI PROFESSIONALI”

Come da previsione iniziale, nell’E.F. 2025, non sono state sostenute spese nel progetto P.3.1.

**P.4.1 – PROGETTI PER “FORMAZIONE / AGGIORNAMENTO DEL
PERSONALE”**

Programmazione definitiva al 31/12/2025	€ 10.911,72
Somme impegnate	€ 3.000,00
Somme pagate	€ 3.000,00
Somme rimaste da pagare	€ 0,00
Residua disponibilità finanziaria	€ 7.911,72

In questo progetto sono state inserite le sottoelencate spese:
-compenso ad esperti formatori nel corso di aggiornamento “Circle Time” rivolto a tutto il personale docente.

P.5.1 – PROGETTI PER “GARE E CONCORSI”

Come da previsione iniziale, nell’E.F. 2025, non sono state sostenute spese nel progetto P.5.1.

FONDO DI RISERVA

Programmazione definitiva al 31/12/2025	€ 1.029,99
Somme impegnate	€ 0,00
Somme pagate	€ 0,00
Somme rimaste da pagare	€ 0,00
Residua disponibilità finanziaria	€ 1.029,99

Il fondo di riserva di € 1.029,99 non è stato utilizzato, pertanto è confluito nell'avanzo di amministrazione non vincolato.

AGGREGATO Z – DISPONIBILITA' DA PROGRAMMARE

Situazione iniziale	€ 62.561,43
Variazioni	€ 30.510,99
Situazione definitiva	€ 93.072,42

In sede di stesura del Programma Annuale 2025 è stata accantonata la somma di € 62.561,43 formata da:

-Fondi MIM – economie dotazione ordinaria anni precedenti non vincolata € 62.561,43

Nel corso dell'anno finanziario sono intervenute variazioni di bilancio che hanno comportato un aumento della "Disponibilità da programmare":

-Fondi MIM – dotazione ordinaria settembre/dicembre 2025 non vincolata € 8.768,34

-Fondi MIM – integrazione dotazione ordinaria anno 2025 non vincolata € 8.769,00

-Fondi MIM – ulteriore integrazione dotazione ordinaria anno 2025 non vincolata € 6.998,00

-Fondi MIM – contro la dispersione e l'abbandono scolastico anno 2025 € 613,15

-Fondi Genitori – contributo volontario Ampliamento Offerta Formativa a.s. 2025/2026 vincolato € 5.362,50

Pertanto al termine dell'esercizio finanziario 2025 la disponibilità da programmare di € 93.072,42 è confluita nell'avanzo di amministrazione ed è disponibile per la programmazione nell'Esercizio Finanziario 2026.

COMPOSIZIONE DELL'AVANZO DI AMMINISTRAZIONE AL 31/12/2025

ATTIVITA' - PROGETTI		consistenza capitolo al 31/12/2025	impegni assunti al 31/12/2025	Avanzo definitivo al 31/12/2025	Natura impegni presunti STATO O NON STATO
A.1.1	Funzionamento generale e decoro della scuola	€ 35.574,82	€ 18.445,53	€ 17.129,29	STATO NON VINCOLATO E NON STATO VINCOLATO
A.1.5	Funzionamento generale e decoro della scuola - misura 1.4.1 esperienza del cittadino nei servizi pubblici	€ 6.715,40	€ 1.134,60	€ 5.580,80	STATO VINCOLATO
A.1.7	Funzionamento generale e decoro della scuola - abilitazione al CLOUD per le PA locali	€ 1.659,00	€ 1.555,50	€ 103,50	STATO VINCOLATO
A.2.1	Funzionamento amministrativo	€ 30.405,96	€ 7.848,43	€ 22.557,53	STATO NON VINCOLATO
A.3.1	Didattica	€ 42.677,64	€ 23.484,62	€ 19.193,02	STATO NON VINCOLATO
A.3.10	Didattica - Scuola 4.0 - azione 1 - next digital classroom DM 218/22 - M4C1I3.2-2022-961-P-18738- J44D2200413006	€ 36.888,86	€ 8.982,26	€ 27.906,60	STATO VINCOLATO
A.3.11	Didattica - DISPERSIONE SCOLASTICA DM 170/22 CIP M4C1L1.4-2022-981-P-19814 - CUPJ44D22003980006	€ 54.303,77	€ 8.574,12	€ 45.729,65	STATO VINCOLATO
A.3.12	Didattica - PNRR AZIONI DI COINVOLGIMENTO ANIMATORI DIGITALE 2022-2024 - CUP N. J44D22001850006	€ -	€ -	€ -	STATO VINCOLATO (manca saldo entrate)
A.3.13	Didattica - PNRR POTENZIAMENTO COMPETENZE STEM E MULTILINGUISMO DM 65/2023 - CUP N. J44D23001730006	€ 74.371,49	€ 11.348,18	€ 63.023,31	STATO VINCOLATO
A.3.14	Didattica - PNRR FORMAZIONE PERSONALE SULLA TRANSIZIONE DIGITALE DM 66/2023 - CUP N. J44D23003370006	€ 53.605,36	€ 13.674,13	€ 39.931,23	STATO VINCOLATO
A.3.15	Didattica - PNRR INTERVENTI RIDUZIONE DEI DIVARI E CONTRASTO DISPERSIONE DM 19/2024 CUP N. J44D21000390006	€ 98.308,19	€ 37.174,00	€ 61.134,19	STATO VINCOLATO

A.5.1	Visite, viaggi e programmi di studio all'estero	€ 51.889,13	€ 31.180,82	€ 20.708,31	NON STATO VINCOLATO
P.1.1	Progetti in ambito "Scientifico , tecnico e professionale" - Spilamberto, Scuola, Sport	€ 10.798,44	€ 2.190,48	€ 8.607,96	NON STATO VINCOLATO
P.1.2	Progetti in ambito "Scientifico , tecnico e professionale" - Nuove tecnologie informatiche e digitali	€ 21.474,30	€ 3.514,82	€ 17.959,48	NON STATO VINCOLATO
P.2.1	Progetti in ambito "Umanistico e sociale" - Progetti di qualificazione scolastica	€ 28.558,37	€ 6.505,50	€ 22.052,87	NON STATO VINCOLATO
P.2.2	Progetti in ambito "Umanistico e sociale" - Comprendere il Disagio	€ 22.425,41	€ 9.929,00	€ 12.496,41	STATO NON VINCOLATO / NON STATO VINCOLATO
P.2.3	Progetti in ambito "Umanistico e sociale" - Progetti a sostegno dei percorsi didattico formativi	€ 36.882,09	€ 15.128,75	€ 21.753,34	NON STATO VINCOLATO
P.2.4	Progetti in ambito "Umanistico e sociale" - Accoglienza, integrazione e alfabetizzazione alunni	€ 13.767,52	€ 6.566,94	€ 7.200,58	NON STATO VINCOLATO
P.2.5	Progetti in ambito "Umanistico e sociale" - Potenziamento e recupero abilità linguistiche di base	€ 5.239,11	€ 5.128,00	€ 111,11	STATO VINCOLATO
P.2.6	Progetti in ambito "Umanistico e sociale" - Istruzione domiciliare - scuola in ospedale	€ 4.257,30	€ 2.999,20	€ 1.258,10	STATO NON VINCOLATO
P.4.1	Progetti per "Formazione / aggiornamento del personale"	€ 10.911,72	€ 3.000,00	€ 7.911,72	STATO NON VINCOLATO
	Fondo di Riserva MI non vincolati	€ 1.029,99	€ -	€ 1.029,99	STATO NON VINCOLATO
	TOTALI SENZA Z =====>	€ 641.743,87	€ 218.364,88	€ 423.378,99	=====

Fondi MI - economia dotazione ordinaria anni precedenti non vincolati	€ 62.561,43	€ -	€ 62.561,43	STATO NON VINCOLATO
Fondi MI - dotazione ordinaria periodo settembre - dicembre 2025	€ 8.768,34	€ -	€ 8.768,34	STATO NON VINCOLATO
Fondi MI - dotazione ordinaria integrazione dicembre 2025	€ 15.767,00	€ -	€ 15.767,00	STATO NON VINCOLATO
Fondi MI - dispersione scolastica e abbandono dicembre 2025	€ 613,15	€ -	€ 613,15	STATO VINCOLATO
Fondi GENITORI - contributo volontario per ampliamento offerta formativa a.s. 2025/2026	€ 345,00	€ -	€ 345,00	NON STATO VINCOLATO
Fondi GENITORI - contributo volontario per ampliamento offerta formativa a.s. 2025/2026	€ 5.017,50	€ -	€ 5.017,50	NON STATO VINCOLATO
TOTALE CON Z =====>	€ 734.816,29	€ 218.364,88	€ 516.451,41	=====

6. RISULTANZE CONTABILI DEL CONTO CONSUNTIVO DELL' E.F. 2025

Si analizzano i documenti contabili e precisamente i modelli:

- Modello H – conto finanziario
- Modello I – Rendiconti progetti/attività
- Modello K – Conto patrimoniale
- Modello J – Situazione amministrativa definitiva al 31/12/2025
- Modello L – Residui attivi e passivi
- Modello M – Prospetto spese del personale
- Modello N – Riepiloghi per aggregati entrate/spese

corrispondenti alle scritture contabili e ai registri obbligatori.

Risultano in sintesi le seguenti risultanze complessive:

Riepilogo delle ENTRATE per aggregato (modello H)

Aggregato	Programmazione e Definitiva (a)	Somme Accertate (b)	Disponibilità % (b/a)
1. Avanzo di amministrazione presunto	€ 584.607,04		
3. Finanziamenti dallo Stato	€ 43.161,18	€ 43.161,18	100.00%
5. Finanziamenti da Enti locali o da altre Istituzioni pubbliche	€ 50.296,62	€ 50.296,62	100,00%
6. Contributi da privati	€ 55.551,44	€ 55.551,44	100,00%
11. Sponsor e utilizzo locali	€ 1.200,00	€ 1.200,00	100,00%
12. Altre entrate	€ 0,01	€ 0,01	100.00%
Totale Entrate ===>	€ 734.816,29	€ 150.209,25	
Disavanzo di competenza ===>		€ 68.155,63	
Totale a Pareggio ===>		€ 218.364,88	

AGGREGATO 01 “AVANZO DI AMMINISTRAZIONE”

Si riferisce all’avanzo di amministrazione esistente al 31/12/2024 e utilizzato nel programma annuale E.F. 2025 pari ad **€ 584.607,04**

Aggr. 01 Voce 01 – “Non vincolato”: previsione definitiva	€ 119.243,19
Aggr. 01 Voce 02 – “Vincolato”: previsione definitiva	€ 465.363,85

Partendo da **€ 584.607,04** sottraendo il disavanzo di esercizio 2025 (Mod. J) di **-€ 68.155,63** si va a costituire un avanzo complessivo a fine esercizio 2025 di **€ 516.451,41** da utilizzare nell’E.F. 2026 (quadratura contabile con l’avanzo di amministrazione definitivo da riportare nel Programma Annuale 2026).

AGGREGATO 02 – “FINANZIAMENTI DALL’UNIONE EUROPEA”

NON SI EVIDENZIANO IMPORTI IN CONTO COMPETENZA 2025

Aggregato 02- Voce 03 – ALTRI FINANZIAMENTI DALL’UNIONE EUROPEA

Le somme ancora da riscuotere risultano elencate nel modello L (Residui attivi) e sono riferite a:

- esercizio finanziario 2022 € 1.000,00 fondi PNRR Animatori Digitali;
- esercizio finanziario 2023 € 36.888,86 fondi PNRR Scuola 4.0;
- esercizio finanziario 2023 € 47.011,90 fondi PNRR DM 170/2022;
- esercizio finanziario 2024 € 54.999,75 fondi PNRR DM 65/2023;
- esercizio finanziario 2024 € 28.674,68 fondi PNRR DM 66/2023;
- esercizio finanziario 2024 € 49.154,10 fondi PNRR DM 19/2024.

Totale residui attivi fondi PNRR € 217.729,29

AGGREGATO 03 – “FINANZIAMENTO DELLO STATO”

Aggregato 03- Voce 01 – DOTAZIONE ORDINARIA

La dotazione finanziaria iniziale è stata determinata sulla base della comunicazione MIM Prot. n. 36704 del 30/09/2024 per un importo totale di € 17.629,99. La risorsa è stata assegnata sulla base dei parametri stabiliti dalla normativa vigente per il periodo gennaio-agosto 2025 quale assegnazione per il funzionamento didattico e amministrativo.

Programmazione iniziale	€ 17.629,99
Modifiche effettuate	+€ 24.918,04
Programmazione definitiva	€ 42.548,03

VARIAZIONI ENTRATE +€ 24.918,04

Aggregato/Voce 03/01 Finanziamenti dallo Stato – Dotazione Ordinaria

Descrizione	Variazione
MINISTERO DELL'ISTRUZIONE E DEL MERITO – INTROITO CONTRIBUTO NOTA MIM PROT. N. 8929 DEL 30/09/2025 A.S. 2025/2026 ASSEGNAZIONE INTEGRATIVA AL PROGRAMMA ANNUALE 2025 PERIODO SETTEMBRE - DICEMBRE 2025	+€ 8.768,34
MINISTERO DELL'ISTRUZIONE E DEL MERITO – INTROITO CONTRIBUTO NOTA MIM PROT. N. 8929 DEL 30/09/2025 A.S. 2025/2026 ASSEGNAZIONE INTEGRATIVA AL PROGRAMMA ANNUALE 2025 RISORSE EX ART. 8 DL 104/2013 - PERCORSI DI ORIENTAMENTO PER GLI STUDENTI	+€ 382,70
MINISTERO DELL'ISTRUZIONE E DEL MERITO – INTROITO CONTRIBUTO MIM INTEGRAZIONE FUNZIONAMENTO AMMINISTRATIVO E DIDATTICO (FAD) ANNO 2025	+€ 8.769,00
MINISTERO DELL'ISTRUZIONE E DEL MERITO – INTROITO CONTRIBUTO MIM NOTA PROT. N. 80890 DEL 18/12/2025 A.F. 2025 - INTEGRAZIONE AL FUNZIONAMENTO AMMINISTRATIVO-DIDATTICO A.S. 2025/2026	+€ 6.998,00
TOTALE ==>	+€ 24.918,04

Previsione definitiva al 31/12/2025	€ 42.548,03
Somme effettivamente riscosse al 31/12/2025	€ 42.548,03
Somme rimaste da riscuotere	€ 0,00

Aggregato 03- Voce 06 – ALTRI FINANZIAMENTI VINCOLATI DALLO STATO

Programmazione iniziale	€ 0,00
Modifiche effettuate	+€ 613,15
Programmazione definitiva	€ 613,15

VARIAZIONI ENTRATE +€ 613,15

Aggregato/Voce 03/06 Finanziamenti dallo Stato – Altri finanziamenti vincolati dallo Stato

Descrizione	Variazione
MINISTERO DELL'ISTRUZIONE E DEL MERITO – INTROITO CONTRIBUTO MIM PROT. N. 84270 DEL 29/12/2025 - A.F. 2025 CONTRASTO ALLA DISPERSIONE SCOLASTICA E L'ABBANDONO PRECOCE	+€ 613,15
TOTALE ==>	+€ 613,15

Previsione definitiva al 31/12/2025	€ 613,15
Somme effettivamente riscosse al 31/12/2025	€ 613,15
Somme rimaste da riscuotere	€ 0,00

TOTALE FINANZIAMENTI STATO : € 43.161,18

AGGREGATO 04 – “FINANZIAMENTI DALLA REGIONE”

NON SI EVIDENZIANO IMPORTI

AGGREGATO 05 – “FINANZIAMENTI DA ENTI LOCALI O DA ALTRE ISTITUZIONI PUBBLICHE”

Aggregato 05 Voce 04 – COMUNE VINCOLATI

L’importo iniziale dell’E.F. 2025 è stato determinato in base alle comunicazioni trasmesse dal Comune di Spilamberto - Unione Terre di Castelli per un importo complessivo pari ad **€ 41.151,15**, assegnate per:

-contributo per ampliamento, sviluppo e sostegno offerta formativa	€ 15.500,00
-contributo spese per ufficio	€ 5.105,77
-contributo per la qualificazione del sistema scolastico locale	€ 7.631,50
-contributo per materiale di pulizia e igienico sanitario	€ 11.250,00
-contributo progetti sportelli d’ascolto in rete	€ 1.663,88
Programmazione iniziale	€ 41.151,15
Modifiche effettuate	+€ 6.672,51
Programmazione definitiva	€ 47.823,66

VARIAZIONI ENTRATE +€ 6.672,51

Aggregato/Voce 05/04 Finanziamenti da Altri Enti – Comune Vincolati

Descrizione	Variazione
UNIONE TERRE DI CASTELLI - INTROITO CONTRIBUTO UTC ASSEGNAZIONE PROT. N. 47668/2024 DEL 02/12/2024 FINANZIAMENTO ATTIVITA' DI ALFABETIZZAZIONE RIVOLTA A STUDENTI STRANIERI FREQUENTANTI LE SCUOLE SEC DI I^ GRADO.A.S. 2024/2025	+€ 5.075,98
UNIONE TERRE DI CASTELLI - INTROITO CONTRIBUTO UTC ASSEGNAZIONE PROT. N. 48226 DEL 05/12/2024 INTEGRAZIONE FONDI "SPORTELLI D'ASCOLTO IN RETE" A.S. 2024/2025	€ 715,30
UNIONE TERRE DI CASTELLI - INTROITO CONTRIBUTO UTC LIQUIDAZIONE SPESE D'UFFICIO A.S. 2024/2025 INTEGRAZIONE	€ 105,23
UNIONE TERRE DI CASTELLI - INTROITO CONTRIBUTO UTC ASSEGNAZIONE PROT. N. 39324/2025 DEL 01/10/2025 PER ACQUISTO MATERIALE PARAFARMACEUTICO E DI PRONTO SOCCORSO PER PLESSI SCOLASTICI A.S. 2025/2026	+€ 776,00
TOTALE ==>	+€ 6.672,51

Previsione definitiva al 31/12/2025	€ 47.823,66
Somme effettivamente riscosse al 31/12/2025	€ 47.823,66
Somme rimaste da riscuotere	€ 0,00

Aggregato 05 Voce 05 – ALTRE ISTITUZIONI NON VINCOLATI

Programmazione iniziale	€ 0,00
Modifiche effettuate	+€ 200,00
Programmazione definitiva	€ 200,00

VARIAZIONI ENTRATE € 200,00

Aggregato/Voce 05/05 Finanziamenti da Altri Enti – Altre Istituzione non Vincolati

Descrizione	Variazione
UNIVERSITA' TELEMATICA UNIPEGASO - INTROITO CONTRIBUTO PER ACCOGLIMENTO DOCENTI TIROCINANTI PER CORSI ABILITANTI ANNO SCOLASTICO 2024/2025	+€ 200,00
TOTALE ==>	+€ 200,00

Previsione definitiva al 31/12/2025	€ 200,00
Somme effettivamente riscosse al 31/12/2025	€ 200,00
Somme rimaste da riscuotere	€ 0,00

Aggregato 05 Voce 06 – ALTRE ISTITUZIONI VINCOLATI

Programmazione iniziale	€ 6.981,08
Modifiche effettuate	-€ 4.708,12
Programmazione definitiva	€ 2.272,96

VARIAZIONI ENTRATE -€ 4.708,12

Aggregato/Voce 05/06 Finanziamenti da Altri Enti – Altre Istituzione Vincolati

Descrizione	Variazione
DIREZIONE DIDATTICA 1^ CIRCOLO FORMIGINE – INTROITO CONTRIBUTO PER GESTIONE PROCEDURE DI AGGIORNAMENTO DELLE GRADUATORIE PROVINCIALI E DI ISTITUTO - GPS	+€ 535,90
IIS BARTOLOMEO SCAPPI – MINORE INTROITO CONTRIBUTO PER RIENTRO ALUNNO IN CLASSE PROGETTO ISTRUZIONE DOMICILIARE RIVOLTO AD ALUNNO SCUOLA PRIMARIA A.S. 2024/2025	-€ 5.244,02
TOTALE ==>	-€ 4.708,12

Previsione definitiva al 31/12/2025	€ 2.272,96
Somme effettivamente riscosse al 31/12/2025	€ 2.272,96
Somme rimaste da riscuotere	€ 0,00

TOTALE FINANZIAMENTI DA ENTI LOCALI E ALTRE IST. PUBBLICHE: € 50.296,62

AGGREGATO 06 – “CONTRIBUTI DA PRIVATI”

Aggregato 06 Voce 01 – CONTRIBUTI VOLONTARI DA FAMIGLIE

In fase di predisposizione del Programma Annuale 2025 non sono stati inseriti importi.

Programmazione iniziale	€ 0,00
Modifiche effettuate	+€ 5.797,50
Programmazione definitiva	€ 5.797,50

VARIAZIONI ENTRATE +€ 5.797,50

Aggregato/Voce 06/01 Contributi da Privati – Contributi volontari da famiglie

Descrizione	Variazione
GENITORI ALUNNI DELL'ISTITUTO - INTROITO CONTRIBUTO FAMIGLIE PER AMPLIAMENTO OFFERTA FORMATIVA ANNO SCOLASTICO 2024/2025	+€ 435,00
GENITORI ALUNNI DELL'ISTITUTO - INTROITO CONTRIBUTO FAMIGLIE PER AMPLIAMENTO OFFERTA FORMATIVA ANNO SCOLASTICO 2025/2026	+€ 5.362,50
TOTALE ==>	+€ 5.797,50

Previsione definitiva al 31/12/2025	€ 5.797,50
Somme effettivamente riscosse al 31/12/2025	€ 5.797,50
Somme rimaste da riscuotere	€ 0,00

Aggregato 06 Voce 04 – CONTRIBUTI PER VISITE, VIAGGI E PROGRAMMI DI STUDIO ALL'ESTERO

In fase di predisposizione del Programma Annuale 2025 non sono stati inseriti importi.

Programmazione iniziale	€ 0,00
Modifiche effettuate	+€ 28.357,94
Programmazione definitiva	+€ 28.357,94

VARIAZIONI ENTRATE +€ 28.357,94

Aggregato/Voce 06/04 Contributi da Privati – Contributi per visite, viaggi e programmi di studio all'estero

Descrizione	Variazione
GENITORI ALUNNI DELL'ISTITUTO - INTROITO CONTRIBUTO GENITORI PER NOLEGGIO PULLMAN VIAGGI DI ISTRUZIONE E USCITE DIDATTICHE A.S. 2024/2025	+€ 24.947,50
GENITORI ALUNNI DELL'ISTITUTO - INTROITO CONTRIBUTO GENITORI PER NOLEGGIO PULLMAN VIAGGI DI ISTRUZIONE E USCITE DIDATTICHE A.S. 2025/2026	+€ 3.410,44
TOTALE ==>	+€ 28.357,94

Previsione definitiva al 31/12/2025	€ 28.357,94
Somme effettivamente riscosse al 31/12/2025	€ 28.357,94
Somme rimaste da riscuotere	€ 0,00

Aggregato 06 Voce 05 – CONTRIBUTI PER COPERTURA ASSICURATIVA DEGLI ALUNNI

L'importo iniziale è stato determinato sulla base di una previsione calcolata tenendo conto degli importi incassati negli anni scolastici precedenti quale contributo per assicurazione alunni per un importo complessivo pari ad **€ 7.500,00**.

Programmazione iniziale	€ 7.500,00
Modifiche effettuate	+€ 0,00
Programmazione definitiva	€ 7.500,00

VARIAZIONI ENTRATE +€ 0,00

Previsione definitiva al 31/12/2025	€ 7.500,00
Somme effettivamente riscosse al 31/12/2025	€ 7.500,00
Somme rimaste da riscuotere	€ 0,00

Aggregato 06 Voce 06 – CONTRIBUTI PER COPERTURA ASSICURATIVA PERSONALE

L'importo iniziale è stato determinato sulla base di una previsione calcolata tenendo conto degli importi incassati negli anni scolastici precedenti quale contributo per assicurazione personale docente ed ATA, per un importo complessivo pari ad **€ 900,00**.

Programmazione iniziale	€ 900,00
Modifiche effettuate	+€ 0,00
Programmazione definitiva	€ 900,00

VARIAZIONI ENTRATE +€ 0,00

Previsione definitiva al 31/12/2025	€ 900,00
Somme effettivamente riscosse al 31/12/2025	€ 900,00
Somme rimaste da riscuotere	€ 0,00

Aggregato 06 Voce 09 – CONTRIBUTI DA ISTITUZIONI SOCIALI PRIVATE NON VINCOLATI

In fase di predisposizione del Programma Annuale 2025, è stato inserito un importo corrispondente alla comunicazione trasmessa dall'AVIS di Spilamberto concorso "Marino Morselli", per un importo complessivo pari ad **€ 400,00**.

Programmazione iniziale	€ 400,00
Modifiche effettuate	+€ 750,00
Programmazione definitiva	€ 1.150,00

VARIAZIONI ENTRATE +€ 750,00

Aggregato/Voce 06/09 Contributi da Privati – Contributi da Istituzioni sociali private non vincolati

Descrizione	Variazione
ORDINE DEI CAVALLIERI DI LAMBERTO - CONTRIBUTO ASSEGNATO AGLI ALUNNI DELL'IC FABRIANI CONCORSO "PREMIO MANNI" A.S. 2024/2025	+€ 750,00
TOTALE ==>	+€ 750,00

Previsione definitiva al 31/12/2025	€ 1.150,00
Somme effettivamente riscosse al 31/12/2025	€ 1.150,00
Somme rimaste da riscuotere	€ 0,00

Aggregato 06 Voce 10 – ALTRI CONTRIBUTI DA FAMIGLIE VINCOLATI

In fase di predisposizione del Programma Annuale 2025 non sono stati inseriti importi.

Programmazione iniziale	€ 0,00
Modifiche effettuate	+€ 3.706,00
Programmazione definitiva	€ 3.706,00

VARIAZIONI ENTRATE +€ 3.706,00

Aggregato/Voce 06/10 Contributi da Privati – Altri contributi da famiglie vincolati

Descrizione	Variazione
GENITORI ALUNNI DELL'ISTITUTO - INTROITO CONTRIBUTO GENITORI PER ISCRIZIONE ALUNNI CLASSI 3^ SCUOLA SECONDARIA DI PRIMO GRADO ALL'ESAME PER LA CERTIFICAZIONE LINGUA INGLESE KET A.S. 2024/2025	+€ 3.706,00
TOTALE ==>	+€ 3.706,00

Previsione definitiva al 31/12/2025	€ 3.706,00
Somme effettivamente riscosse al 31/12/2025	€ 3.706,00
Somme rimaste da riscuotere	€ 0,00

Aggregato 06 Voce 12 – CONTRIBUTI DA ISTITUZIONI SOCIALI PRIVATE VINCOLATI

In fase di predisposizione del Programma Annuale 2025 non sono stati inseriti importi.

Programmazione iniziale	€ 0,00
Modifiche effettuate	+€ 8.140,00
Programmazione definitiva	€ 8.140,00

VARIAZIONI ENTRATE +€ 8.140,00

Aggregato/Voce 06/12 Contributi da Privati – Contributi da istituzioni sociali private vincolati

Descrizione	Variazione
FONDAZIONE DI VIGNOLA - INTROITO CONTRIBUTO FONDAZIONE DI VIGNOLA PROGETTO COMPRENDERE IL DISAGIO E COSTRUIRE DINAMICHE INCLUSIVE A.S. 2025/2026	+€ 8.140,00
TOTALE ==>	+€ 8.140,00

Previsione definitiva al 31/12/2025	€ 8.140,00
Somme effettivamente riscosse al 31/12/2025	€ 0,00
Somme rimaste da riscuotere	€ 8.140,00

Le somme ancora da riscuotere risultano elencate nel modello L (Residui attivi) e sono riferite all'esercizio finanziario 2025 per un importo pari ad € 8.140,00 contributo Fondazione progetto a.s. 2025/2026.

TOTALE CONTRIBUTI PRIVATI : € 55.551,44

AGGREGATO 07 – “PROVENTI DA GESTIONI ECONOMICHE”

NON SI EVIDENZIANO IMPORTI

AGGREGATO 08 – “RIMBORSI E RESTITUZIONE SOMME”

NON SI EVIDENZIANO IMPORTI

AGGREGATO 09 – “ALIENAZIONE DI BENI MATERIALI”

NON SI EVIDENZIANO IMPORTI

AGGREGATO 10 – “ALIENAZIONE DI BENI IMMATERIALI”

NON SI EVIDENZIANO IMPORTI

AGGREGATO 11 – “SPONSOR E UTILIZZO LOCALI”

Aggregato 11 Voce 3 – CANONE OCCUPAZIONE SPAZI E AREE PUBBLICHE

L'importo iniziale è stato determinato sulla base della convenzione con la ditta AMIGO - BUONRISTORO per la concessione del servizio distributori automatici bevande calde, fredde e snack canone anno 2025, per un importo complessivo pari ad **€ 1.200,00**.

Programmazione iniziale	€ 1.200,00
Modifiche effettuate	+€ 0,00
Programmazione definitiva	€ 1.200,00

VARIAZIONI ENTRATE +€ 0,00

Previsione definitiva al 31/12/2025	€ 1.200,00
Somme effettivamente riscosse al 31/12/2025	€ 1.200,00
Somme rimaste da riscuotere	€ 0,00

TOTALE SPONSOR E UTILIZZO LOCALI : € 1.200,00

AGGREGATO 12 – “ALTRE ENTRATE”

Aggregato 12 voce 02 – INTERESSI ATTIVI DA BANCA DI ITALIA

In fase di predisposizione del Programma Annuale 2025 non sono stati inseriti importi.

Programmazione iniziale	€ 0,00
Modifiche effettuate	+€ 0,01
Programmazione definitiva	€ 0,01

VARIAZIONI ENTRATE +€ 0,01

Aggregato/Voce 12/02 Altre Entrate – Interessi attivi da Banca di Italia

Descrizione	Variazione
BANCA D'ITALIA - INTROITO CONTRIBUTO BANCA DI ITALIA PER INTERESSI ATTIVI SUL CONTO DI TESORERIA UNICA DELL'IC FABRIANI	+€ 0,01
TOTALE ==>	+€ 0,01

Previsione definitiva al 31/12/2025	€ 0,01
Somme effettivamente riscosse al 31/12/2025	€ 0,01
Somme rimaste da riscuotere	€ 0,00

TOTALE ALTRE ENTRATE : € 0,01

AGGREGATO 13 – “MUTUI”

NON SI EVIDENZIANO IMPORTI

TOTALE ENTRATE ANNO 2025 € 734.816,29 (comprehensive dell'avanzo di amministrazione pari ad € 584.607,04)

CONTRIBUTO VOLONTARIO DELLE FAMIGLIE RENDICONTO AI SENSI DELL'ART. 23 COMMA 1 DEL DI 129/2018:

Si relaziona di seguito, in modo specifico, sulle entrate relative ai fondi acquisiti con il contributo volontario delle famiglie.

L'Istituto ha rispettato il vincolo di destinazione delle somme versate come da delibera del Consiglio d'Istituto e precisamente: assicurazione alunni RCT e Infortuni e progetti di ampliamento dell'offerta formativa (progetti previsti nel PTOF, innovazione tecnologica ecc.), come sottoelencato:

- € 15,00 PER TUTTI GLI ORDINI DI SCUOLA

I fondi vengono utilizzati per:

- 1) € 7,50 ASSICURAZIONE ALUNNI (anticipata dalla scuola per conto delle famiglie di tutti gli ordini di scuola)
- 2) € 7,50 AMPLIAMENTO DELL'OFFERTA FORMATIVA: CON PARTICOLARE RIGUARDO ALLE SPESE PER L'INNOVAZIONE TECNOLOGICA E FINANZIAMENTO PROGETTI D'ISTITUTO PREVISTI NEL P.T.O.F, ECC .

Per quanto riguarda l'anno 2025 come negli anni precedenti, la nostra scuola, ha deciso di utilizzare il contributo volontario delle famiglie, non già destinato al pagamento dell'assicurazione per continuare a supportare i progetti di ampliamento dell'Offerta Formativa e per la dotazione tecnologica e digitale a disposizione di tutti gli alunni dell'IC "Fabriani", in quanto questa va ad ampliare le risorse per gli studenti, fornendo loro nuove opportunità creative, di socializzazione, riflessione e di linguaggio, perché oggi la manualità, le tecniche artistiche tradizionali, le percezioni sensoriali e l'ascolto non sono slegate dall'utilizzo dei media digitali.

Oltre al contributo volontario sono stati inseriti nel Programma Annuale, contributi vincolati erogati dalle famiglie che hanno deciso di aderire a progetti specifici; tutti i progetti promossi dalla scuola che hanno richiesto un cofinanziamento vincolato da parte delle famiglie, sono stati oggetto di informativa specifica e/o di condivisione nei consigli di classe, interclasse e intersezione tra docenti e genitori e/o sottoposti all'approvazione del Consiglio di Istituto.

Si precisa che i contributi confluiti nell'anno 2025 fanno riferimento agli anni scolastici 2024/2025 e 2025/2026.

Si riportano di seguito le voci di entrate versate dalle famiglie nell'anno 2025 e le relative voci in uscita:

- entrate € 435,00 conto 6.1 = uscite € 435,00 conto A.5.1 "Visite di istruzione e programmi di studio all'estero" per viaggi di istruzione, uscite didattiche alunni di tutti gli ordini di scuola anno 2025;

-entrate € 24.947,50 conto 6.4 = uscite € 24.947,50 conto A.5.1 "Visite di istruzione e programmi di studio all'estero" per viaggi di istruzione, uscite didattiche alunni di tutti gli ordini di scuola a.s. 2024/2025;

-entrate € 3.410,44 conto 6.4 = uscite € 3.410,44 conto A.5.1 "Visite di istruzione e programmi di studio all'estero" per viaggi di istruzione, uscite didattiche alunni di tutti gli ordini di scuola a.s. 2025/2026;

-entrate € 7.500,00 conto 6.5 = uscite € 7.500,00 conto A.3.1 "Didattica" per spese di assicurazione alunni a.s. 2025/2026;

-entrate € 3.706,00 contro 6.10 = uscite € 3.706,00 conto A.3.1 "Didattica" attività extracurricolare per il conseguimento della certificazione KET alunni classi 3^ scuola sec. di primo grado a.s. 2024/2025;

- entrate € 5.362,50 conto 6.1 = uscite € 5.362,50 conto Z "Disponibilità da programmare ", da destinare alla progettazione didattica nell' a.s. 2025/2026 E.F. 2026.

TOTALE CONTRIBUTO GENITORI ANNO 2025 € 45.361,44

RIEPILOGO DELLE SPESE PER AGGREGATO (MODELLO H):

Aggregato	Programmazione Definitiva (a)	Somme Impegnate (b)	Disponibilità % (b/a)
ATTIVITA'	€ 486.399,62	€ 163.402,19	33,59%
PROGETTI	€ 154.314,26	€ 54.962,69	35,62%
Totale ==>	€ 640.713,88	€ 218.364,88	34,08%
Fondo di Riserva	€ 1.029,99	€ 0,00	0,00%
Totale ==>	€ 641.743,87	€ 218.364,88	34,03%
Avanzo di competenza ==>		€ 0,00	
Totale a Pareggio ==>		€ 218.364,88	

SPESE PER ATTIVITÀ E PROGETTI (MODELLI I) :

Nel corso dell'esercizio in esame, la scuola ha provveduto a definire il Piano dell'Offerta Formativa nel quale ha fatto confluire i progetti mirati a migliorare l'efficacia del processo di insegnamento e di apprendimento.

Le risultanze complessive delle uscite relative alle attività ed ai progetti possono essere riclassificate per tipologia di spesa, allo scopo di consentire un'analisi costi-benefici inerente le attività ed i progetti, anche in considerazione dello sfasamento temporale con cui la progettualità scolastica trova concreta realizzazione rispetto ad una programmazione ed una gestione espresse in termini di competenza finanziaria.

Dal prospetto che segue si determina la percentuale di utilizzo (rapporto tra programmato e impegnato) per ogni attività e progetto, rispetto alla programmazione definitiva.

ATTIVITA' tipo (da 01 a 07)	Spese di Personale (impegni) -01-	Beni di consumo (impegni) -02-	Prest.servizi da terzi (impegni) -03-	Beni di investim. (impegni) -04-	Altre Spese (impegni) -05-	Imposte e Tasse (impegni) -06-	TOT.SPESE (PROGRAMM. DEFINITIVA) -8-	Tot.Impegni (da col.1 a col. 7) -9-	% Impegni/ Spese progr. -10-
A.1	1.277,24	12.131,56	4.420,00	0,00	0,00	3.306,83	43.949,22	21.135,63	48,09
A.2	535,90	1.818,07	4.127,16	0,00	397,48	969,82	30.405,96	7.848,43	25,81
A.3	64.320,69	5.812,59	30.576,31	0,00	0,00	2.527,72	360.155,31	103.237,31	28,66
A.5	0,00	0,00	29.820,61	0,00	0,00	1.360,21	51.889,13	31.180,82	60,09
PROGETTI SUPPORTO DIDATTICA	8.127,20	2.866,18	36.303,66	2.881,00	0,00	1.784,65	143.402,54	51.962,69	36,24
PROGETTI FORMAZIONE PERSONALE	0,00	0,00	3.000,00	0,00	0,00	0,00	10.911,72	3.000,00	27,49
ALTRI PROGETTI	0,00	0,00	0,00	0,00	0,00	0,00	0,00	0,00	0,00
TOTALE IMPEGNI	74.261,03	22.628,40	108.247,74	2.881,00	397,48	9.949,23	640.713,88	218.364,88	
% IMPEGNI SU IMP.TOT.	34,01%	10,36%	49,57%	1,32%	0,18%	4,56%		100,00%	

TOTALE PROGRAMMAZIONE DEFINITIVA: ATTIVITA' + PROGETTI	640.713,88	34,08%
---	-------------------	---------------

CONTO PATRIMONIALE (MODELLO K):

Nell'E.F. 2025, come previsto dalla normativa vigente i beni inventariati sono stati assoggettati all'ammortamento annuale, secondo aliquote determinate (rimangono esclusi i soli beni acquistati nell'ultimo semestre).

Al termine delle operazioni di ammortamento la consistenza patrimoniale dell'Istituto alla fine dell'esercizio 2025 ammonta a **€ 616.115,48** con una diminuzione rispetto all'inizio dell'esercizio di **-€ 125.106,86** per effetto delle variazioni intervenute nel corso della gestione.

ATTIVO	Situazione al 01/01/2025	Variazioni	Situazione al 31/12/2025
Totale immobilizzazioni	+€ 156.615,30	-€ 56.951,23	+€ 99.664,07
Totale Disponibilità	+€ 651.894,27	-€ 98.302,05	+€ 553.592,22
Totale dell'attivo	+€ 808.509,57	-€ 155.253,28	+€ 653.256,29
Deficit patrimoniale	€ 0,00	€ 0,00	€ 0,00
PASSIVO			
Totale debiti	+€ 67.287,23	-€ 30.146,42	+€ 37.140,81
CONSISTENZA PATRIMONIALE			
Consistenza patrimoniale	+€ 741.222,34	-€ 125.106,86	+€ 616.115,48

La materia è regolata dalle seguenti norme:

-D.I. n. 129 del 28 agosto 2018, agli artt. 31, 32 e 33 fornisce le istruzioni sulla tenuta e gestione dell'inventario.

-C.M. n. 8910 del 01/12/2011 del Ministero dell'Istruzione, dell'Università e della Ricerca *"Istruzioni per il rinnovo degli inventari dei beni appartenenti alle Istituzioni scolastiche"* ha fornito indicazioni sulla tenuta e rinnovo degli inventari ed in generale sulla gestione dei beni delle Istituzioni Scolastiche.

-C.M. n. 2233 del 02/04/2012 del Ministero dell'Istruzione, dell'Università e della Ricerca *"Beni appartenenti alle Istituzioni scolastiche statali. Chiarimenti ed indicazioni operative in ordini a taluni aspetti della gestione."*

-C.M. prot. n. 4083 del 23/01/2021 del Ministero dell'Istruzione con oggetto: *"Linee Guida per la gestione del patrimonio e degli inventari da parte delle istituzioni scolastiche ed educative statali, ai sensi dell'art. 29, comma 3, del Decreto Interministeriale 28 agosto 2018, n. 129 recante, "Regolamento recante istruzioni generali sulla gestione amministrativo-contabile delle istituzioni scolastiche, ai sensi dell'articolo 1, comma 143, della legge 13 luglio 2015, n. 107"* (di seguito D.I. 129/2018).

La Circolare del Ministero dell'Istruzione, dell'Università e della Ricerca prot. n. 2233 del 01/04/2012 "Beni appartenenti alle Istituzioni scolastiche statali. Chiarimenti ed indicazioni operative in ordine a taluni aspetti della gestione." prevede dall'anno 2012 la novità dell'ammortamento annuale.

Tutti i beni inseriti nell'inventario saranno annualmente assoggettati all'ammortamento secondo aliquote determinate, rimangono esclusi i soli beni acquistati nell'ultimo semestre.

Si ricorda che le aliquote annuali di ammortamento da applicare alle diverse tipologie dei beni mobili, previste dalla C.M. n. 8910 del 01/12/2011, sono le seguenti:

Tipologia dei beni	Aliquota annua
Macchinari	20%
Mobili e arredi d'ufficio	10%
Impianti e attrezzature	5%
Hardware	25%
Materiale bibliografico	5%
Strumenti musicali	20%

L'ammortamento dei beni, per l'anno 2025, determinato con l'applicazione delle suddette aliquote, è stato complessivamente di **-€ 60.629,23**. Sono inoltre stati registrati nell'inventario beni per un importo totale pari ad + € 3.678,00, che si elencano: n. 1 frigorifero per scuola primaria "Marconi", n. 1 condizionatore esami di terza media per scuola secondaria di primo grado e n. 1 router, n. 1 switch e n. 8 access point per installazione WIFI presso la scuola dell'infanzia "Don Bondi".

SITUAZIONE AMMINISTRATIVA (MODELLO J):

La situazione finanziaria a fine esercizio, rappresentata nell'allegato mod. J, presenta un saldo di cassa pari a **€ 327.722,93** che concorda con le risultanze al 31/12/2025 del giornale di cassa e dell'estratto conto dell'Istituto cassiere.

Fondo cassa all'inizio dell'esercizio			€ 384.831,72
	Residui anni precedenti	Competenze E.F. 2025	
Riscossioni	€ 49.333,26	€ 142.069,25	
Pagamenti	€ 66.767,23	€ 181.744,07	
Fondo cassa alla fine dell'esercizio			€ 327.722,93
Residui attivi	€ 217.729,29	€ 8.140,00	
Residui Passivi	€ 520,00	€ 36.620,81	
Avanzo di amministrazione al 31/12/2025			€ 516.451,41

SITUAZIONE RESIDUI (MODELLO L): **RESIDUI ATTIVI**

	Iniziali al 01/01/2025	Riscossi	Radiati	Da riscuotere	Residui Esercizio 2025	Totale Residui
Residui Attivi	€ 267.062,55	€ 49.333,26	€ 0,00	€ 217.729,29	€ 8.140,00	€ 225.869,29

ELENCO DETTAGLIATO RESIDUI ATTIVI ANNI PRECEDENTI:

RESIDUI ATTIVI	IMPORTO AL 31/12/2024	INCASSATI O RADIATI	DA INCASSARE AL 31/12/2025
ANNO 2022- CONTRIBUTO FONDI PNRR 2.1 "DIDATTICA DIGITALE INTEGRATA E FORMAZIONE ALLA TRANSIZIONE DIGITALE PER IL PERSONALE SCOLASTICO" DI CUI ALLA MISSIONE 4 - COMPONENTE 1 - ANIMATORE DIGITALE	€ 1.000,00	€ 0,00	€ 1.000,00
ANNO 2023 - CONTRIBUTO MIM ASSEGNAZIONE FONDI PROGETTO PNRR ACCORDO DI CONCESSIONE PROT. N. 41778 DEL 17/03/2023 PIANO SCUOLA 4.0 - AZIONE 1, NEXT DIGITAL CLASSROOM D.M. N. 218/2022 - CIP N. M4C1I3.2-2022-961-P-18738 - CUP N. J44D22004130006	€ 78.242,12	€ 41.353,26	€ 36.888,86
ANNO 2023 - CONTRIBUTO MIM ASSEGNAZIONE FONDI PROGETTO PNRR ACCORDO DI CONCESSIONE PROT. N. 51087 DEL 18/03/2023 DISPERSIONE SCOLASTICA DM 170/22 CIP N. M4C1I1.4- 2022-981-P-19814 - CUP N. J44D22003980006	€ 47.011,90	€ 0,00	€ 47.011,90
ANNO 2024 - CONTRIBUTO MIM ASSEGNAZIONE FONDI PROGETTO PNRR ACCORDO DI CONCESSIONE PROT. N. 22449 DEL 18/02/2024 NUOVE COMPETENZE E NUOVI LINGUAGGI DM 65/2023 CIP M4C1I3.1-2023-1143-P-28907 CUP N. J44D23001730006	€ 54.999,75	€ 0,00	€ 54.999,75
ANNO 2024 - CONTRIBUTO MIM ASSEGNAZIONE FONDI PROGETTO PNRR ACCORDO DI CONCESSIONE PROT. N. 28629 DEL 26/02/2024 FORMAZIONE DEL PERSONALE SCOLASTICO SULLA TRANSIZIONE DIGITALE DM 66/2023 CIP M4C1I2.1-2023-1222-P-39365 CUP N. J44D23003370006	€ 28.674,68	€ 0,00	€ 28.674,68
ANNO 2024 - CONTRIBUTO MIM ASSEGNAZIONE FONDI PROGETTO PNRR ACCORDO DI CONCESSIONE PROT. N. 22449 DEL 18/02/2024 RIDUZIONE DEI DIVARI NEGLI APPRENDIMENTI E CONTRASTO ALLA DISPERSIONE SCOLASTICA DM 19/2024 CIP M4C1I1.4-2024-1322-P-46794 CUP N. J44D210003	€ 49.154,10	€ 0,00	€ 49.154,10
ANNO 2024 - CONTRIBUTO PROGETTO "COMPRENDERE E AFFRONTARE IL DISAGIO, COSTRUIRE DINAMICHE INCLUSIVE" A.S. 2024/2025	€ 7.980,00	€ 7.980,00	€ 0,00
TOTALE	€ 267.062,55	€ 49.333,26	€ 217.729,29
Residui Esercizio Finanziario 2025			€ 8.140,00
TOTALE			€ 225.869,29

TOTALE RESIDUI ATTIVI AL 31/12/2025 € 225.869,29

SITUAZIONE RESIDUI (MODELLO L):

RESIDUI PASSIVI

	Iniziali al 01/01/2025	Pagati	Radiati	Da pagare	Residui Esercizio 2025	Totale Residui
Residui Passivi	€ 67.287,23	€ 66.767,23	€ 0,00	€ 520,00	€ 36.620,81	€ 37.140,81

TOTALE RESIDUI PASSIVI AL 31/12/2025 € 37.140,81

RIEPILOGO MODELLO M: SPESE DI PERSONALE + ESPERTI ESTERNI

PERIODO 2025	TIPO IMPEGNO	TIPO CONTO NETTO	IRPEF/RIT. 20%	CONTRIBUTI	CARICO AMMINISTRAZIONE		IMPEGNO TOTALE
					IRAP	ONERI PREV.	
DAL 01/01 AL 31/12	SPESE DI PERSONALE + ESPERTI ESTERNI	€ 58.131,66	€ 16.838,73	€ 4.423,08	€ 5.886,55	€ 12.945,25	€ 98.225,27

Si ricorda che anche nell'E.F. 2025 le spese per supplenze brevi e saltuarie e il fondo per il miglioramento dell'offerta formativa sono stati retribuiti con il sistema del cosiddetto "Cedolino Unico" pertanto tali compensi non sono più evidenziati nel bilancio della scuola.

SI RIPORTA DI SEGUITO UN PROSPETTO RIEPILOGATIVO DELLE SOMME IMPEGNATE DIVISO PER TIPOLOGIA IN CONTO COMPETENZA (MODELLO N):

Tipo	Descrizione	Somme impegnate	Percentuale
01	Spese di personale	€ 74.261,03	34,01 %
02	Acquisto di beni di consumo	€ 22.628,40	10,36 %
03	Acquisto di servizi ed utilizzo di beni di terzi	€ 108.247,74	49,57%
04	Acquisto di beni d'investimento	€ 2.881,00	1,32%
05	Altre spese	€ 397,48	0,18%
06	Imposte e tasse	€ 9.949,23	4,56%
07	Oneri straordinari e da contenzioso	€ 0,00	0,00 %
08	Oneri finanziari	€ 0,00	0,00 %
09	Rimborsi e poste correttive	€ 0,00	0,00 %
98	Fondo di riserva	€ 0,00	0,00 %
100	Disavanzo di amministrazione	€ 0,00	0,00 %
	TOTALE SOMME IMPEGNATE	€ 218.364,88	100,00%

ANALISI DEGLI IMPEGNI

TIPO DI SPESA	IMPORTO	INCIDENZA %
FUNZIONAMENTO GENERALE E DECORO DELLA SCUOLA	€ 21.135,63	9,68%
FUNZIONAMENTO AMMINISTRATIVO	€ 7.848,43	3,59%
DIDATTICA	€ 103.237,31	47,28%
VISITE, VIAGGI E PROGRAMMI DI STUDIO ALL'ESTERO	€ 31.180,82	14,28%
PROGETTI	€ 54.962,69	25,17%
TOTALE USCITE =====>	€ 218.364,88	100,00%

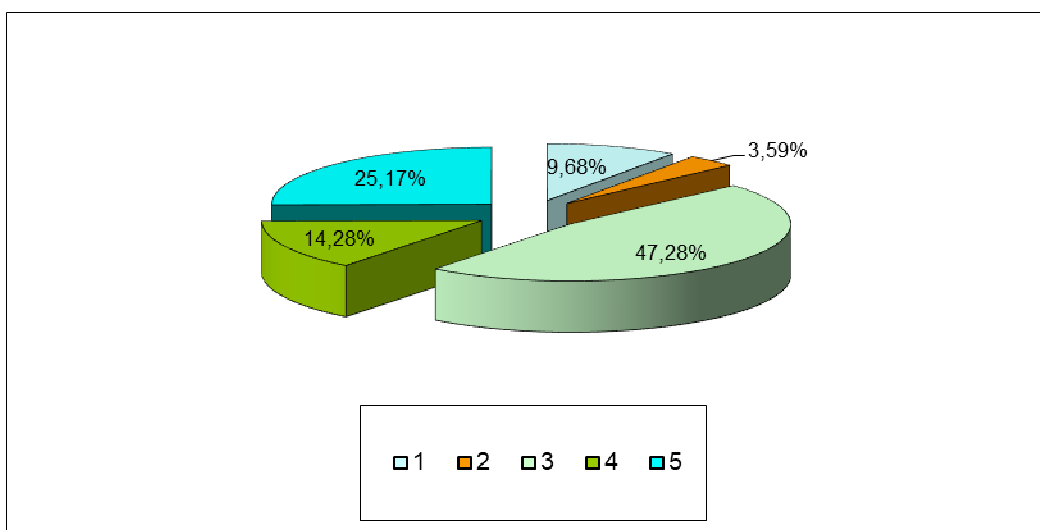

Per quanto attiene alle spese, si precisa che l'ammontare dei pagamenti per Attività/Progetti è rimasto contenuto nei limiti degli stanziamenti della previsione definitiva, in ottemperanza al comma 5 dell'art.2 del regolamento che traduce il principio della "copertura" sancito dell'art. 81 della Costituzione.

L'analisi degli impegni di spesa permette di evidenziare come la nostra scuola continui ad investire in modo particolare nell'ampliamento dell'offerta formativa, infatti il 86,73% dei fondi disponibili sono stati utilizzati per la realizzazione dei progetti (compresi i viaggi di istruzione) e per la didattica.

Si può quindi affermare che ciò che contraddistingue l'Istituto Comprensivo "S. Fabiani" è l'importanza attribuita alla didattica e all'offerta formativa progettata per i propri alunni.

Compatibilmente con i programmi di studio sono stati realizzati numerosi progetti educativi, didattici e culturali mirati ad ampliare l'offerta curriculare ed extracurricolare.

Riteniamo, infatti, che coinvolgere lo studente in un progetto scolastico sia la motivazione ed il giusto aiuto per appassionarlo allo studio.

INDICATORE DI TEMPESTIVITÀ DEI PAGAMENTI ANNO 2025:

L'indicatore è calcolato su **base trimestrale** e su **base annuale** ed è pubblicato sul sito internet istituzionale della scuola nella sezione **"Amministrazione trasparente/Pagamenti dell'amministrazione /Indicatore di tempestività dei pagamenti"**.

Decreto annuale indicatore di tempestività dei pagamenti prot. n. 10837 VI.3 del 31/12/2025:

-CONSIDERATO che l'art. 33 del D.Lgs. n. 33 del 14 marzo 2013 dispone che le Pubbliche Amministrazioni pubblichino, con cadenza annuale, un indicatore dei propri tempi medi di pagamento relativi agli acquisti di beni, servizi e forniture, denominato: "indicatore di tempestività dei pagamenti";

-VISTA l'entrata in vigore del D.L. 66/2014, riguardanti "Misure urgenti per la competitività e la giustizia sociale", con il quale corre l'obbligo, ai sensi dell'art. 41, anche per le scuole l'attestazione dei tempi di pagamento;

-VISTO che agli atti del bilancio e sul sito web della scuola – amministrazione trasparente è presente l'elenco dettagliato dei tempi di pagamento per ciascuna fattura elettronica: pubblicazione per 1^a-2^a-3^a-4^a trimestre e pubblicazione annuale anno 2025.

DECRETA

che l'indicatore di tempestività dei pagamenti riferiti alle fatture elettroniche **dell'anno 2025 è stato pari a - 26,38**, valore calcolato rispetto alla scadenza di gg. 30, dalla ricezione del documento con data di riferimento quella di protocollo della scuola.

Si evidenziano inoltre che gli indicatori di tempestività dei pagamenti trimestrali sono stati:

- **1^a trimestre anno 2025 pari a -26,76**, valore calcolato rispetto alla scadenza di gg. 30. Per tutte le fatture, liquidate nel 1^a trimestre, sono stati rispettati i tempi di pagamento previsti dalla Legge.
- **2^a trimestre anno 2025 pari a -25,39**, valore calcolato rispetto alla scadenza di gg. 30. Per tutte le fatture, liquidate nel 2^a trimestre, sono stati rispettati i tempi di pagamento previsti dalla Legge.
- **3^a trimestre anno 2025 pari a -28,68**, valore calcolato rispetto alla scadenza di gg. 30. Per tutte le fatture, liquidate nel 3^a trimestre, sono stati rispettati i tempi di pagamento previsti dalla Legge.
- **4^a trimestre anno 2025 pari a -27,26**, valore calcolato rispetto alla scadenza di gg. 30. Per tutte le fatture, liquidate nel 4^a trimestre, sono stati rispettati i tempi di pagamento previsti dalla Legge.

Come indicato dalla normativa vigente la scuola ha provveduto a contabilizzare nella piattaforma per la certificazione dei crediti del MEF tutte le fatture elettroniche liquidate nell'anno 2025.

Gli indici pubblicati dalla scuola differiscono in modo non sostanziale da quelli registrati dalla piattaforma per la certificazione dei crediti, in quanto il sistema PCC non tiene conto della data di effettiva protocollazione delle fatture. Inoltre il valore calcolato in PCC non considera i tempi di verifica della documentazione inoltrata dal fornitore (dichiarazione IBAN, DURC regolare, verifica Equitalia ecc.) e non rispetta la scadenza di gg. 30 ma è determinato in base a quanto indicato da chi ha emesso la fattura (che concede alla scuola a sua scelta più o meno dei 30 giorni previsti dalla legge).

MONITORAGGIO DEI DEBITI (ART. 33, D.LGS N. 33/2012):

ANNO 2025		
PERIODO	TOTALE DEBITI	NUMERO CREDITORI
1' trimestre	€ 0.00	0
2' trimestre	€ 0,00	0
3' trimestre	€ 0,00	0
4' trimestre	€ 0,00	0

ADEMPIMENTO STOCK DEI DEBITI

La nostra scuola ha provveduto a comunicare, tramite la nuova Piattaforma per la Certificazione dei Crediti del MEF – area RGS, l’ammontare complessivo dei debiti commerciali residui scaduti e non pagati alla fine dell’esercizio finanziario 2025 di cui all’art. 1 comma 867 della legge n. 145/2018 che risulta essere **pari a zero**.

Anno 2025 I Trimestre II Trimestre III Trimestre Intero anno

Comunicazione dello stock dell'anno - In corso

Calcolato da PCC - Stock dell'anno

Importo scaduto e non pagato -	Note di credito -	Totale importo scaduto e non pagato -
Tempo medio ponderato di pagamento 5 gg.	Tempo medio ponderato di ritardo -26 gg.	Importo documenti ricevuti nell'esercizio 145.824,78 €

🕒 Aggiornato al 14/01/2026 Opzioni

Tua comunicazione
Stock dei debiti commerciali residui scaduti e non pagati, per tutte le U.O. sottostanti
0,00 €

Salvato il 14/01/2026 Elimina Gestisci

7. CONCLUSIONI

OBIETTIVI , FINALITA' E RISULTATI CONSEGUITI

Nel corso dell'E.F. 2025 l'andamento della gestione ha sostanzialmente rispettato le esigenze operative, funzionali ed amministrative dell'Istituto ed ha perseguito in modo efficace le finalità istituzionali della scuola, gli obiettivi strategici e quanto previsto nel Piano Triennale dell'Offerta Formativa, come tradotto in termini economico-finanziari all'interno del Programma Annuale 2025.

RIFLESSIONI SULLA DIDATTICA

La scuola si è impegnata nella ricerca di strategie per attuare una didattica efficace, nella convinzione che l'apprendimento passi anche attraverso elementi quali:

- clima di classe positivo;
- gestione partecipata delle attività;
- capacità di motivare all'apprendimento.

SCUOLA ED ENTI LOCALI

Il rapporto tra Scuola ed Ente Locale è stato costruito rispettando i compiti che lo Stato ha affidato all'una e all'altro per ottemperare al dettato costituzionale che garantisce a tutti i cittadini il diritto allo studio.

Scuola, Comune di Spilamberto e Unione Terre di Castelli sono stati accomunati dall'obiettivo di rendere un servizio sempre più adeguato ed efficace all'utenza.

Flessibilità e integrazione di risorse sono stati gli elementi chiave di una scuola che si propone agli Enti Locali come interlocutore qualificato, capace di progettualità e innovazione, in grado di condividere le esigenze che sorgono dal contesto locale e di diventare, perciò, una risorsa culturale preziosa per la vita del territorio.

SCUOLA, FAMIGLIE ED ASSOCIAZIONI

Si conferma l'importanza della relazione scuola-famiglia ed è per questo che abbiamo lavorato in stretta collaborazione con le famiglie, l'Associazione Genitori e Amici del Fabriani e le Associazioni di Volontariato (AVIS, ANPI, Cavalieri di Lamberto, ISAAF ecc.) presenti sul territorio con la finalità di riflettere insieme intorno alle questioni educative che ci accomunano per costruire un condiviso progetto di formazione degli alunni.

In generale la relazione scuola-famiglia si è posta i seguenti obiettivi:

- creare un clima di collaborazione con le famiglie;
- promuovere e facilitare la partecipazione delle famiglie agli incontri con la scuola;
- tenere contatti frequenti qualora ci siano situazioni particolari che lo richiedano.

RISULTATI CONSEGUITI

- 1) avere garantito in ogni caso la continuità del servizio ricorrendo oltre che al conferimento di supplenze temporanee per la sostituzione del personale docente e ATA, anche all'organizzazione flessibile dell'orario di servizio di tutto il personale della scuola;
- 2) avere cercato di migliorare la qualità del servizio scolastico, sia dal punto di vista amministrativo, sia da quello organizzativo e didattico, dedicando particolare attenzione agli aspetti educativi, all'attività di supporto pedagogico, alla formazione/aggiornamento in servizio del personale, senza dimenticare gli aspetti relativi alla funzionalità della strumentazione, alla manutenzione dei sussidi, in particolare quelli informatici;
- 3) avere ampliato l'area dell'autonoma progettualità dell'Istituto per rispondere alle finalità del PTOF, intese come esigenze prioritarie della scuola nel suo complesso e comunque per ampliare l'offerta formativa curricolare ed extracurricolare a favore di tutti gli alunni;
- 4) avere valorizzato le diverse professionalità presenti all'interno della scuola, anche nel senso di promuovere l'assunzione di responsabilità a più livelli (personale amministrativo ed ausiliario che svolge incarichi specifici, docenti funzioni strumentali, docenti collaboratori del Dirigente Scolastico, docenti coordinatori di plesso/sede, docenti con incarichi di supporto ai progetti, docenti referenti ecc.);
- 5) avere costantemente ricercato e sviluppato positivamente rapporti di collaborazione con gli Enti Locali, le associazioni e i soggetti privati del territorio che possono dare e hanno già dato un importante contributo alla vita della scuola.

La programmazione delle spese, per attività e progetti, è risultata conforme con gli obiettivi formativi della nostra scuola, sia per le scelte di tipo didattico che per le scelte organizzative e amministrative.

Sono stati realizzati gli obiettivi previsti nel PTOF a.s. 2024/2025 (periodo gennaio – agosto 2025) e PTOF a.s. 2025/2026 (periodo settembre – dicembre 2025), con riferimento all'Esercizio Finanziario 2025.

I progetti preventivati sono stati realizzati, nella scuola dell'infanzia, nella scuola primaria e nella scuola secondaria di primo grado, consentendo a tutti gli alunni di condurre esperienze di ampliamento dell'offerta formativa legate ad attività che hanno integrato e migliorato il "servizio didattico" arricchendolo e qualificandolo ulteriormente.

Importanti interventi sono stati messi in campo per facilitare l'integrazione scolastica degli alunni stranieri che sono stati un prezioso aiuto per superare le difficoltà di apprendimento e di relazione manifestate dagli studenti.

Il Dirigente Scolastico e la D.S.G.A. hanno operato nel rispetto delle norme di legge e per quanto riguarda la gestione amministrativo contabile si sono attenuti a quanto previsto dal Decreto Interministeriale 129/2018.

Si valuta che la gestione finanziaria sia stata regolare e corretta e che abbia avuto riflessi positivi su tutta l'attività scolastica, infatti la maggior parte degli obiettivi che erano stati posti in sede di Programma Annuale 2025 sono stati raggiunti nei limiti degli stanziamenti a disposizione.

Agli atti della scuola sono conservate le reversali di incasso e i mandati di pagamento (gestiti con il sistema di interscambio OIL) come previsto dal D.I. 129/2018 agli art. 12-13-14-15-16-17-18.

Sono stati regolarmente tenuti e compilati i documenti contabili ed i registri amministrativi così come previsto dal D.I. 129/2018 in particolare gli artt. 40, 41 e 42, sottoelencati:

- Programma Annuale E.F. 2025
- Giornale di cassa
- Registri dei partitari delle Entrate e delle Spesa (in conto competenza e in conto residui)
- Registro dell'inventario
- Registro delle minute spese: non presente nell'E.F. 2025 in quanto il fondo non è stato aperto
- Registro del conto corrente postale: non presente in quanto chiuso nell'anno 2020
- Registro dei contratti personale a tempo determinato ed esperti esterni
- Registro accantonamento ritenute
- Registro del facile consumo
- Registro delle fatture elettroniche
- Registro dei verbali dei Revisori dei Conti.
- Conto Consuntivo E.F. 2025

Per quanto riguarda l'attività negoziale, oltre ai normali contratti di fornitura di beni e servizi, sono stati posti in essere i contratti per il noleggio delle fotocopiatrici, per l'assicurazione alunni e operatori, per il noleggio dei pullman per viaggi di istruzione, per gli esperti esterni per particolari attività e insegnamenti non presenti all'interno della scuola ecc.

Inoltre ai sensi del DI 129/2018, per le procedure di affidamento di lavori, servizi e forniture la scuola ha operato nel rispetto del Decreto Legislativo n. 36/2023, delle norme Statali e Comunitarie e delle competenze del Consiglio di Istituto.

L'andamento gestionale e contabile è risultato soddisfacente sia con riferimento ai tempi relativi alla realizzazione delle attività scolastiche sia alla tempistica fissata dal D.I. n. 129/2018.

E' stato possibile infatti, nonostante la complessità delle nuove procedure, assumere gli impegni di spesa e procedere alle liquidazioni in tempi brevi (vedi indice di tempestività dei pagamenti).

Tutti gli impegni di spesa sono stati formalizzati, per iscritto, con atti Dirigenziali, mentre la liquidazione delle competenze è stata effettuata dal DSGA sulla base dei rispettivi documenti giustificativi.

Si dichiara che:

- le scritture di cui al libro giornale di cassa concordano con le risultanze del conto corrente bancario;
- il saldo del conto di Tesoreria Unica della Banca d'Italia al 31/12/2025 di € 327.707,93 non concorda con i saldi del giornale di cassa e dell'Istituto Cassiere Banco BPM, entrambi pari ad € 327.722,93 per operazioni non contabilizzate dalla Banca di Italia entro il 31/12/2025 pari ad € 15,00 reversale n. 147 del 31/12/2025;
- i beni sono stati regolarmente registrati nel registro dell'inventario o nel registro di facile consumo;
- le ritenute previdenziali e assistenziali sono state trattenute e versate agli enti competenti;
- alla scuola è intestato un unico conto corrente bancario aperto presso l'Istituto Cassiere Banco BPM filiale di Spilamberto;
- la scuola ha chiuso il conto corrente postale nell'anno 2020;
- la scuola ha attivato per gli incassi dei contributi delle famiglie il sistema PAGO IN RETE;
- la contabilità scolastica è stata tenuta nel rispetto delle disposizioni di tutela della privacy come previsto dalla normativa vigente;
- non ci sono state gestioni fuori bilancio come da dichiarazione congiunta DS e DSGA, prot. n. 1090 VI.3 del 10/02/2026;
- è stata rispettata la destinazione dei finanziamenti vincolati.

Si può pertanto ritenere che il livello di raggiungimento degli obiettivi del progetto globale della scuola sia stato in generale buono.

Si è attuato un ampliamento dell'offerta formativa attraverso un'attenta attività progettuale volta, tra le altre, alla ricerca dell'approfondimento e del recupero dei saperi disciplinari.

L'attività è risultata pertanto adeguata alle richieste dell'utenza anche grazie alla stretta collaborazione con le Istituzioni del Territorio.

E' doveroso inoltre evidenziare l'impegno di tutto il personale docente ed ATA volto a garantire il normale funzionamento dell'Istituzione Scolastica e lo svolgimento di tutte le attività e i progetti che sono stati avviati, contribuendo al raggiungimento degli obiettivi prefissati e a garantire la qualità del servizio scolastico.

La presente relazione illustrativa, il Conto Consuntivo ed i relativi allegati, sono sottoposti all'esame da parte del Collegio dei Revisori dei Conti, per la prevista approvazione.

Il Conto Consuntivo, corredato dal verbale redatto dai Revisori dei Conti, sarà portato all'approvazione del Consiglio di Istituto per essere successivamente pubblicato nel sito web dell'Istituto Comprensivo "S. Fabriani" di Spilamberto all'indirizzo www.icfabriani.edu.it .

IL DIRETTORE S.G. AMM.VI
Sara Serri

IL DIRIGENTE SCOLASTICO
Ludovico Terranera